Madurez- Inmadurez
Rasgos en el grafismo

Lic. Ricardo Fernández

Grafoneuropsicopatologías

- La Grafopatología estudia las manifestaciones gráficas que denotan enfermedades, sean estas de origen psicológico u orgánico
- La Grafoneuropsicopatología, estudia los grafismos de las personas que presentan patología psicológica, psiquiátrica o neurológica, que alteran el funcionamiento normal del sujeto en el mundo.

Salud - Enfermedad

Según la OMS, la ***Salud*** “es un estado de completo bienestar físico, mental y social”.

La ***Enfermedad***, viene del latín INFIRMITAS “falta de firmeza”. “Alteración de la salud”.

Normal: “Lo que se haya en su estado regular”. “Lo que sirve de norma”

Anormal: “no normal”. “Quien carece de algún sentido o tiene desarrollo deficiente”.

Salud mental

Salud mental

- Es un estado de bienestar en el cual existe un funcionamiento dinámico del hombre en la totalidad de su ser, que le proporciona una tal coordinación de sus facultades, que sus potencialidades psíquicas se desarrollan de la manera más perfecta para obtener sus fines, tanto presentes como futuros.
- La persona normal se encuentra libre de síntomas, sin conflictos mentales penosos, apto para el desarrollo de una satisfactoria potencialidad de trabajo y capaz amar a otro además de sí mismo.

Enfermedad mental

Enfermedad mental

- Es aquella situación original en la cual las relaciones del hombre con su mundo se han alterado o desviado substancialmente
- *Freud*:

La enfermedad mental es una transacción que expresa conflicto entre el mundo externo y las fuerzas pulsionales inconscientes y el producto de un proceso genético, de factores biológicos, psicológicos y sociales, donde la privación, el incumplimiento de alguno de aquellos deseos infantiles, jamás dominados, juega un rol decisivo.

Enfermedad mental

- Los **existencialistas** la explican como una desviación de las estructuras existenciales de ese paciente. Es como una existencia fallida. Lo que el enfermo mental persigue con su enfermedad es la realización de posibilidades que le quedaron sin vivir.
- Lo vamos a considerar producto de una policausalidad, intervienen factores orgánicos, alteraciones metabólicas (bioquímicas), procesos cerebrales (lesiones,etc), trastornos biológicos (ej. genéticos). Factores psicológicos y sociales, lo completan.
- Cómo son conceptos excesivamente amplios y discutibles, vamos a trabajar con los niveles de Madurez – Inmadurez psicológica logrados por la persona, que son los que van a determinar que se acerque en mayor medida a la salud o la enfermedad

Madurez - Inmadurez

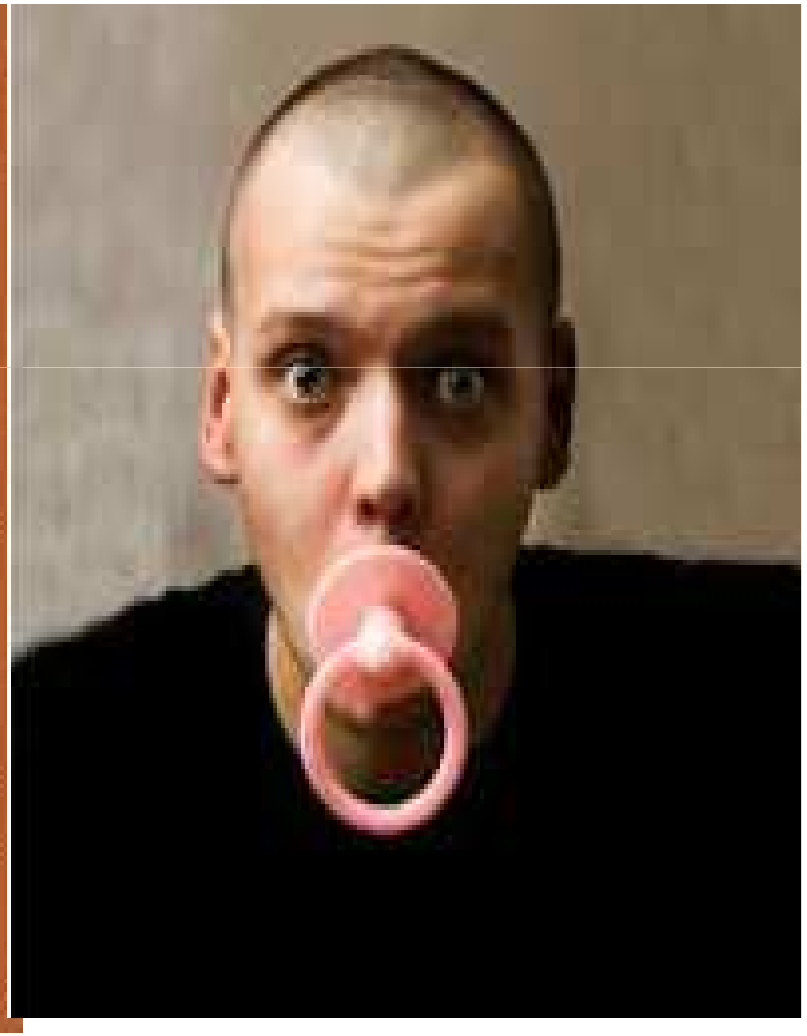

MADUREZ - INMADUREZ

- El grado de *madurez – inmadurez* logrado, tendrá influencia en el grado de salud o de compromiso patológico alcanzado.
- Para explicar esto, voy a tomar cuatro teorías en las que me voy a basar en toda la obra, ellas son:
- ***Sistémica*** (donde se describe el funcionamiento familiar),
- ***Freud*** (con el desarrollo que adquiere el aparato psíquico),
- ***Mahler*** (quien describe los pasos que deben darse para separarse e individuarse de la madre, para poder crecer),

Madurez- Inmadurez

- ***Erikson*** (con su desarrollo evolutivo del nacimiento hasta la muerte, y las etapas que hay que atravesar para una vida sana).
- De acuerdo al tipo de estructura familiar en la que uno se forma, será el nivel de desarrollo alcanzado. La posibilidad de separarse o no de la madre, nos hablará el nivel de crecimiento al que se puede llegar, y, del nivel de equilibrio y del aparato psíquico, la adaptación resultante.
- Este crecimiento o no vivenciado, será grabado por nuestro cerebro, y esa será la información que este nos envíe en el momento de actuar.
- Si alcanzamos *Madurez* en la personalidad, las conductas serán más sanas.

MADUREZ

Definición de Madurez emocional:

"Es ser capaz de aceptar la realidad de las personas y cosas tal cual son".

MADUREZ

- ***MADUREZ***

Para el diccionario: sensatez, buen juicio con que el hombre se gobierna. Edad en que la persona ha alcanzado su plenitud vital y aún no ha llegado a la vejez.

Para la Psicología clásica: cambios cualitativos que hacen que la persona progrese permitiendo que las estructuras se complejicen y funcionen como basamento de niveles superiores.

La madurez implica necesariamente la madurez emocional, sin ella es imposible que una persona pueda adquirir nuevos aprendizajes.

Si la logra, hay un equilibrio en las áreas de la personalidad (intelectual, afectiva, social).

Llegar a la ***madurez*** implica haber hecho un camino de evolución que comienza antes del nacimiento y no tiene fecha de vencimiento.

Teoría sistémica

Madurez- Teoría Sistémica

Familias Funcionales

Para llegar a funcionar de manera funcional debe darse en la familia:

Un adecuado nivel de ***comunicación*** (entre los padres, entre padres e hijos), esto

permite una dinámica sana. Debe haber espacio para que cada miembro exprese sus sentimientos (ternura, calidez, miedos, enojos, etc). Si surgen conflictos, se lo debe reconocer y resolverlo.

Las ***jerarquías***, las ***funciones*** y las ***reglas*** deben ser claras. Los padres deben tener igualdad jerárquica en deberes y derechos. Ambos padres deben cumplir con las funciones *afectivas* y *normativas* que los hijos necesitan.

La madre tiende a aglutinar y mantener los vínculos familiares. Al padre se lo asoció con la imposición de la ley. Hoy se considera que ambos padres deben cumplir con la función de socializar y de nutrir.

Madurez- Teoría sistémica

Se debe permitir la proximidad y la distancia, de acuerdo al momento evolutivo en que se encuentran y de acuerdo a las circunstancias de su vida (ej. proteger niños y ancianos, poner límites a los adolescentes). Pero volver al lugar paterno en el momento adecuado. Esto ayudará para la elaboración del complejo de Edipo.

Hay dos funciones básicas que la familia debe cumplir simultáneamente la de

Madurez- Teoría sistémica

- Dar sentido de ***pertenencia*** (es como una cuna para el desarrollo de la personalidad) y la de ***individuarse*** (aprender a discriminar lo que es propio y lo que es de los demás). Es el permiso de crecimiento que se da a los hijos.
- Es aprender a hacerse responsable de sus propias decisiones. En general cuanto mayor es el nivel de afectividad de los padres menor es la individuación de los hijos.
- En familias donde el nivel de pertenencia es muy pobre, la individuación comienza más precozmente (pero se da acompañada de negligencia y abandono).

10

San Martín, 8 de junio de 1989

Licenciado
Ricardo Fernández
Presente

De acuerdo con su pedido remito a Ud. el siguiente informe esperando sea de utilidad.

El niño Mauro Sanguiliano comenzó en este jardín la sala de cuatro años. Al comienzo del presente año escolar pasa del turno tarde al turno mañana según consejo de nuestro gabinete psicopedagógico para darle tiempo a practicar deportes por la tarde y descargar así agresividades que demostraba en la sala.

Al llegar al grupo a mi cargo pudo observar: el primer día se mantuvo parte de la mañana en un rincón llorando y sin participar de las actividades. Después de hablar con él largo rato se integró al grupo sin problemas.

En los momentos de juego libre en la sala elige el rincón de madurez y no hace intercambio con sus compañeros, en el juego libre en el patio se integra a un grupo pequeño pero la mayoría de las veces se mantiene apartado dibujando en el suelo con tiza, o corriendo de un extremo al otro del patio buscando la pared como límite.

Se ofende y se frustra con facilidad reaccionando agresivamente y apartándose del grupo de compañeros: por ejemplo abandonando la ronda y sentándose en una silla.

Ejemplo

Madurez – Teoría Sistémica

A mayor individuación, mayor posibilidad de ***Independencia***, es decir, de poder actuar sin estar pendiente de la aprobación del otro. Poder experimentar y decidir por sus propios medios, enriqueciéndose de sus propios errores.

Esto conduce a tener ***Autoestima***. La persona hace una evaluación positiva de sí mismo, siente que puede lograr aquello que desea ser.

Madurez- Teoría sistémica

- Una sensación de valía y capacidad, protege mejor a las personas para las pruebas de la vida. Se enfoca la vida de una manera más espontánea y fácil.
- Se autodirigen, tienen autocontrol, saben defender sus derechos, son autónomos y más hábiles para interactuar con el entorno.

Madurez- Teoría sistémica

Al ser autónomo, actuar con independencia y tener autoestima, es más fácil llegar a ese estado de equilibrio en las áreas: Intelectual, Afectiva y Social que llamamos actuar con ***MADUREZ.*** Habrá una coherencia en la forma de pensar, sentir y actuar.

Así se llega a configurar la ***IDENTIDAD.*** Es poder responder a las preguntas ¿Quién soy?, ¿Cómo soy?, ¿Qué quiero hacer?. Es el proceso de *personalización* del que habla la psicología humanista.

Freud

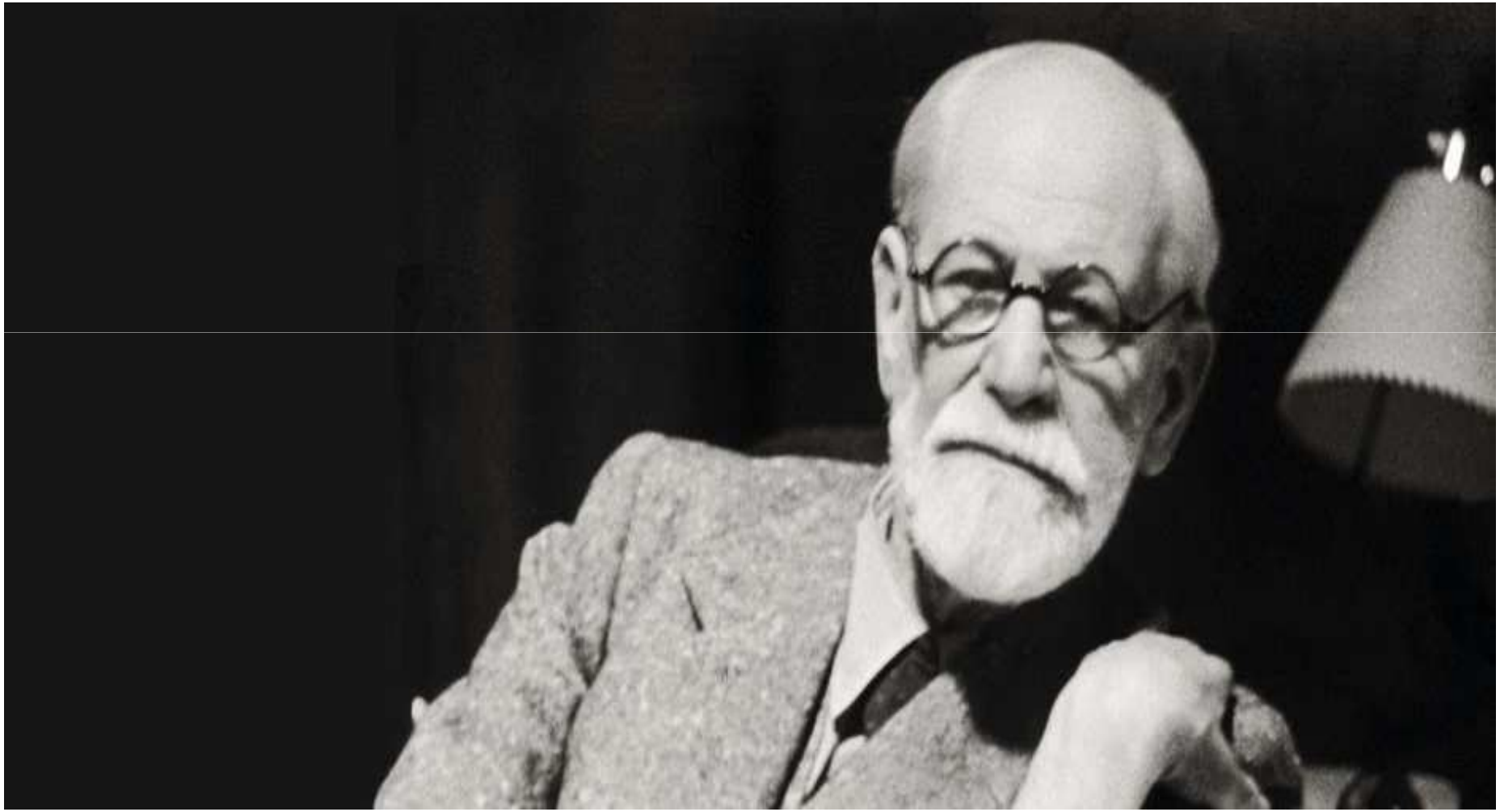

Madurez - Freud

Recordemos que Freud nos habla de recurrir a las series complementarias para entender una personalidad.

Factores constitucionales: lo heredado. Genético. Lo menos modificable. Conforma el Temperamento. Es ***Biológico***.

Factores adquiridos (experiencias infantiles): Vínculos de los padres, Vínculos padres – hijos, afectos, límites, carencias, evolución libidinal, influencia de familiares, instituciones en las que uno se inserta (escuela, clubes, trabajo, etc.), medio social en el que vive, religión a la que pertenece, etc.

Es **Psicológico – Social – Espiritual.**

Madurez - Freud

Factor desencadeante: estímulo externo o interno que moviliza una conducta.

En las **PERSONALIDADES MADURAS** existe un equilibrio entre ello, yo y super yo, bajo la coordinación del Yo.

El Yo trata de mantener una armonía entre las pulsiones instintivas (ello), sus frecuentes choques con el super yo y la realidad.

El ideal de toda educación auténtica es fortalecerlo a través de una adecuada estimulación del propio valor, de una visión positiva de la vida y de sí mismo, que haga crecer progresivamente la autoestima.

Dr. C. G. Jung

228 ~~1903~~ Seestrasse
Küsnach-Zürich

15 I 16.

Chère Madame,

Je vous félicite quand-même que votre mari se trouve en dehors de la zone dangereuse immédiat.

Je vous envoie quelques livres dont je n'ai pas absolument besoin. S'ils se perdent, le dommage n'est pas important. Mais pour des raisons personnelles je dis „au revoir" aux deux livres de Freud avec des dédications personnelles.

Je vous recommande aussi le livre de Hitschmann: Freud's Neurosenlehre (chez Deuticke, Vienne). C'est un résumé de la doctrine de Freud.

Recevez, chère Madame, mes meilleurs salutations.

Votre très dévoué
Dr Jung

Ejemplo

Madurez - Freud

Cuando este proceso se da en estos términos nos encontramos con un Yo fuerte, que está seguro de lo que quiere, hacia dónde va y qué quiere lograr.

Fortaleza Yoica : Energía psíquica, fuerza interior que posee una persona para satisfacer sus necesidades y deseos y responder a las exigencias que le demanda la vida, adaptando su conducta a la realidad.

Tiene que ver con una personalidad equilibrada y con la seguridad personal. Si el Yo es fuerte tendrá resistencia ante las adversidades y capacidad de reaccionar frente a estas.

Madurez- Freud

Esta fortaleza, le permite no dejarse influenciar por las demandas del Ello, ni por las prohibiciones del Superyo, y trata de hacer una síntesis en su conducta que satisfaga a ambas, pero sin perder de vista la realidad en la que está inmerso.

Sus conductas serán maduras y adaptadas.

- *Ejemplo*:

Una persona debe levantarse temprano para ir a trabajar. Hace frío y su Ello desea que se quede descansando más tiempo. El Superyo le exige cumplir con la obligación y la realidad le muestra la necesidad de ir porque tiene mucho trabajo.

El <u>Yo maduro</u>, cumplirá con la realidad y el Superyo yendo en horario a trabajar, pero al mismo tiempo programará una siesta al salir de su trabajo, para cumplir con el Ello y su deseo de descansar más.

MARGARET MAHLER

- Pediatra y psicoanalista, nacionalizada estadounidense.
- Exploró el proceso de **separación e individuación**, desde un estado simbiótico entre el niño y su madre.
- Hallazgos: diferencia entre el nacimiento biológico de un bebé y el nacimiento psicológico de un individuo.

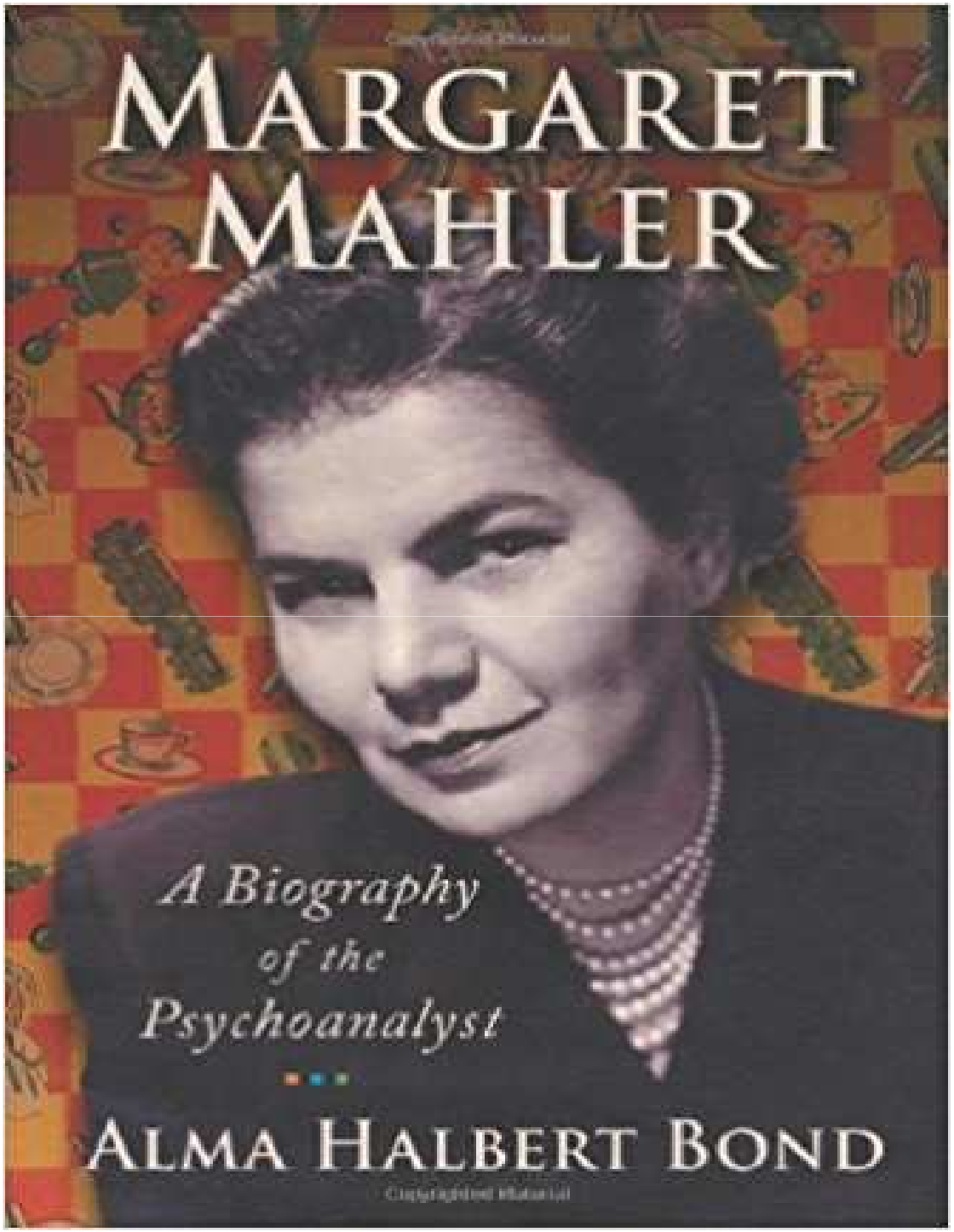
MARGARET
MAHLER
A Biography
of the
Psychoanalyst
ALMA HALBERT BOND

Libro

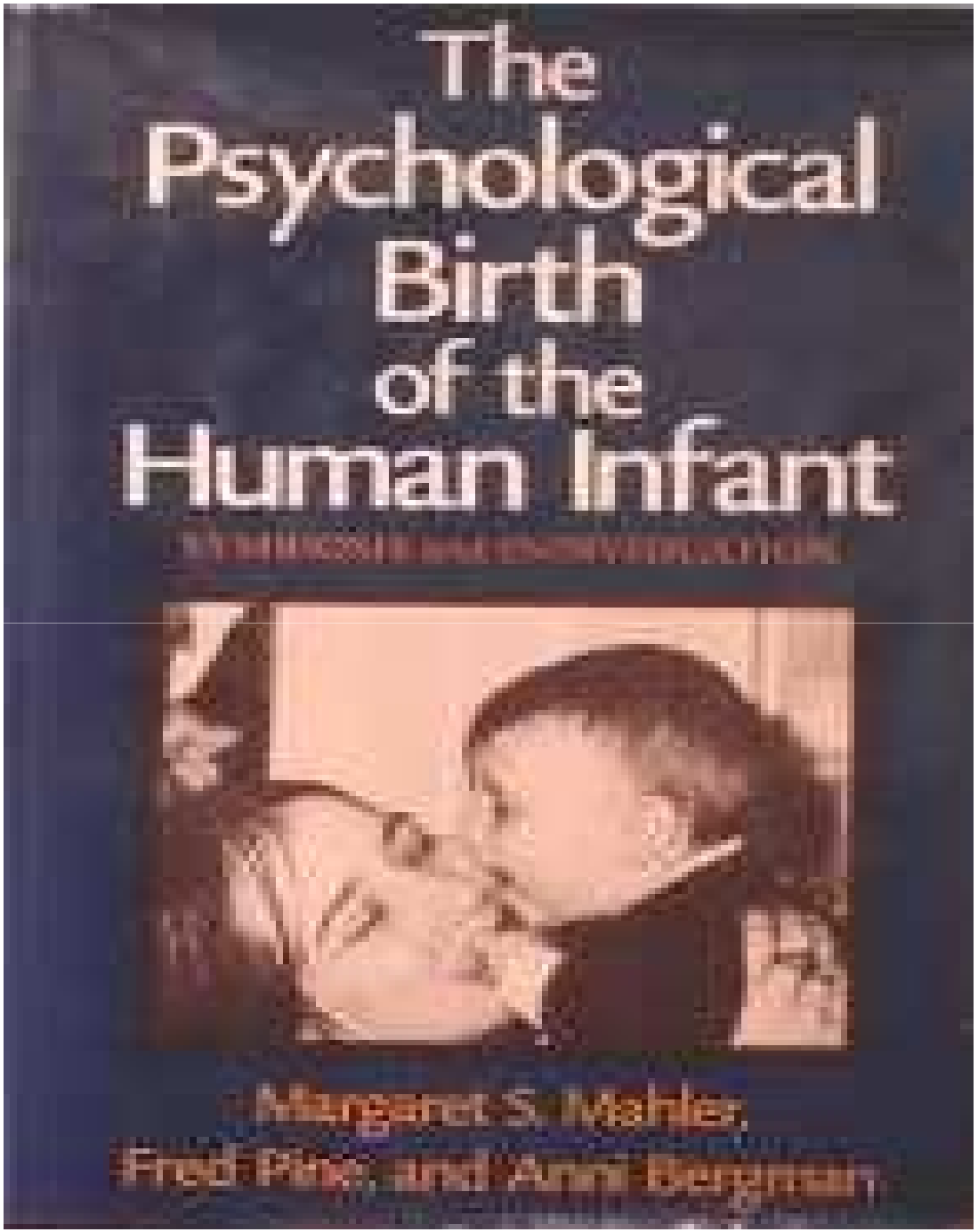

El nacimiento psicológico del infante humano

Mahler

- Psicoanalista – Psicóloga del desarrollo. Húngara. 1897 – 1985.
- En su libro “El nacimiento psicológico del infante humano”. Ed. Marymar. Diferencia el nacimiento biológico del nacimiento psicológico.
- Nacemos biológicamente el día que venimos al mundo, pero, nacemos psicológicamente, el día que logramos separarnos, individuarnos e independizarnos de nuestra madre.
- Este proceso lleva alrededor de tres años. Si logramos esta separación, el camino de la **madurez** se encuentra allanado.
- Para lograr ello se pasa por diferentes etapas:

Mahler

- La madre se fusionará con su hijo, haciendo un núcleo simbiótico que no permite el desprendimiento y el crecimiento. El padre estará ausente como figura. No pone los límites esperados. El aparato psíquico no de desarrolla.
- Si no se separa de su madre no madura.
- Cómo atraviesa las fases desarrolladas en madurez?

Fase Autística

- Se da cuando el niño no llega a percibir en absoluto a su madre, como representativa del mundo exterior.
- Él y la madre son una unidad simbiótica. Hay un muro helado entre el niño y el mundo exterior.
- En las patologías autistas se produce una fijación o regresión a esta etapa.

Fase autística normal

- Corresponde al primer mes de vida.
- Las respuestas son instintivas a los estímulos que son reflejos. Se despierta sobre todo, cuando el hambre u otras necesidades (fundamentalmente fisiológicas) se ponen en marcha.
- La tarea de esta fase es lograr el equilibrio homeostático del organismo, dentro del nuevo ambiente extrauterino.
- No hay aún conexión con objetos que provengan del mundo externo.
- Es una etapa caracterizada por el Narcisismo primario (falta conciencia de lo que está por fuera de sí mismo).

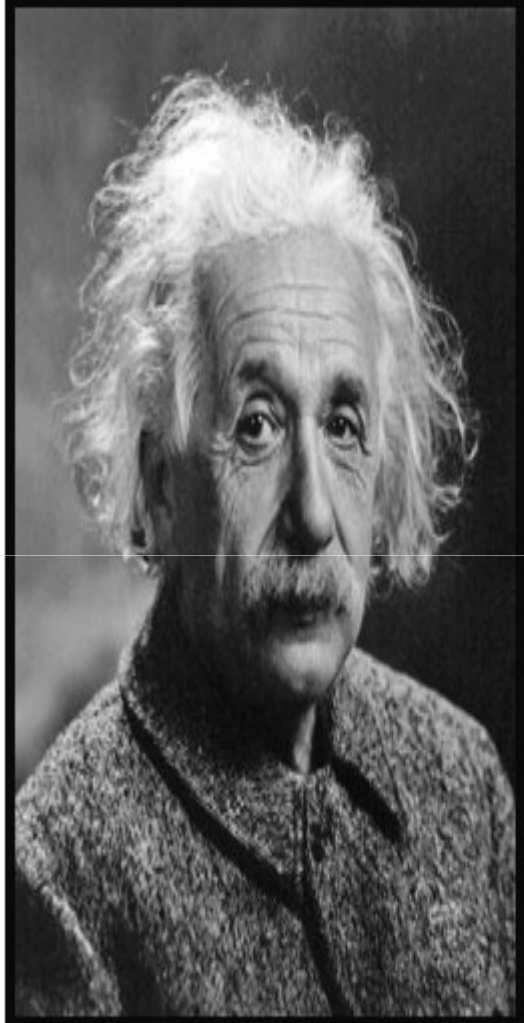

Comienza a manifestarse la madurez cuando sentimos que nuestra preocupación es mayor por los demás que por nosotros mismos

(Albert Einstein)

akifrases.com

Fase simbiótica normal

- Desde los tres a los cinco meses.
- Es un estadio de interdependencia socio-biológica entre el infante y su madre, un estadio pre-objetal de satisfacción de necesidades.
- Aún no hay diferenciación entre él y su madre. Se comporta, como si él y ella fueran una unidad de dos. La necesita para su supervivencia, ya que su yo no está preparado para sostener la vida por sí sólo.
- Empieza sobre el final de esta etapa a salir del Narcisismo Primario (lo único existente es él) y pasar al Narcisismo Secundario (ya empieza a tomar conciencia que la madre es alguien externo a él).

Proceso separación individuación

- El infante muestra una creciente capacidad de reconocer a su madre, como alguien externo a él.
- Necesita en un primer momento fusionarse con ella, para luego ir *separándose* de ella y del mundo en general.
- *Individuación*, es ir asumiendo por parte del niño sus características individuales, distintas y únicas.
- El impulso para y hacia la individualidad, es algo dado e innato que tiene gran fuerza al comienzo de la vida y que parece continuar durante todo el ciclo vital.

Diferenciación

- 4/5 meses a 9 meses.
- Comienza a disminuir la dependencia corporal total de la madre, a medida que la maduración de funciones locomotrices parciales, produce el primer intento de apartarse de ella.
- Trata de apartar el cuerpo de la madre para explorar el mundo más amplio, y, así poder mirarla. Empieza a reconocer a otros, aparte de la madre.
- Está etapa la llama "*Ruptura del cascarón*", empieza a poner energía en el mundo, Lo otro que no es la madre.
- Son los primeros intentos de separación – individuación. Ya diferencia su cuerpo del de la madre.
- Las reacciones ante extraños, empiezan a incluir la curiosidad y el interés.

(EJEMPLO 8) (41)

Buenos Aires, 16 de junio de 1990

Hoy es sábado. No me gustan
los fines de semana. Se
me hacen largos, sobre todo
en invierno. Extraño el
sol, el agua, todo lo que
hace a pasar un día al
aire libre. Por suerte falta
ya poco para la primave-
ra y sus soles y verdes brill
tes

Ejemplo

Ejercitación locomotriz

De 10/12 meses a 16/18 meses.

Ya es capaz de alejarse activamente de la madre y volver a ella, primero gateando y más tarde caminando. Empieza la exploración del ambiente.

Va formando las nociones de las que hablamos en Grafología, en la construcción de Espacio y Tiempo. Esta etapa es importante en lo que después va a ser la construcción del “Espacio Gráfico”.

Las exploraciones tempranas sirven a los fines de establecer familiaridad con un segmento más amplio del mundo, percibir, reconocer y gozar de la madre desde mayor distancia.

Empieza ejercitar funciones autónomas, especialmente la movilidad.

En esta etapa, madura su aparato locomotor. Se aleja cada vez más de los pies de la madre. Está tan absorbido por sus propios intereses, que parece olvidado de la presencia de esta.

Ejercitación locomotriz

La madre es aún utilizada como “base de operaciones”, satisface las necesidades de reabastecimiento mediante el contacto físico cada tanto.

En la medida que camina, se provoca un constante aumento de descubrimientos y pruebas de realidad. Domina el mundo bajo su propio control y dominio mágico.

Esto parece ser el primer gran paso hacia la formación de la identidad.

Al caminar empieza a sentir que ya puede incorporarse con derechos, al mundo de seres independientes. Esto genera una sensación de seguridad en sí mismo, que ya comienza a experimentar.

Acercamiento

14/15 meses a 18/24 meses.

Se caracteriza por un redescubrimiento de la madre, que ahora es un individuo *separado.*

Al deambular le agrada compartir sus experiencias y posesiones con la madre, a la que percibe ya más claramente como separada y exterior.

La *locomoción vertical (caminar)* y la *adquisición del lenguaje* son los ***parteros del nacimiento psicológico***.

Se comienza a gestar un primer nivel de identidad.

Esta fase se la llama *acercamiento* porque aparece una necesidad de que la madre comparta con él todas sus habilidades y experiencias.

ERES UN INMADURO

Acercamiento

El reconocimiento de la madre como persona separada en el amplio mundo, va yendo paralela a la conciencia de existencia separada de otros niños, de que estos están separados y son diferentes del Yo de uno.

Empiezan a querer tener o hacer lo que otro niño tiene o hace, es decir, un deseo de actividad especular, de imitación, de identificación en cierta medida con otro niño.

Los niños comienzan a desear los juguetes o las galletitas que otro niño tiene en la mano. Se está ampliando su mundo

Acercamiento

Ya no le gusta que lo manejen. Descubre cada vez más su cuerpo como posesión propia.

En esta etapa expande su mundo, incluye al padre como objeto de amor, diferente a la madre.

El desarrollo emocional de la madre, su disposición a darle un empujoncito al hijo para que se separe, para alentarlo a la independencia, es de enorme utilidad para cerrar este proceso.

En esta etapa el niño desarrolla relaciones con otras personas del ambiente, a parte del padre y la madre.

Madurez: Etapa en la que termina la edad de las locuras y empieza la de las tonterías.

(Jacinto Benavente)

akifrases.com

Consolidación de la identidad

- Comienza hacia el final del segundo año y es de extremo abierto.
- Se logra la separación entre el yo y el objeto.
- La madre ya se percibe claramente como una persona separada y ubicada en el mundo exterior, y, al mismo tiempo empieza a tener existencia en el mundo interno del niño.
- Hasta acá, el niño debía ver a la madre para saber que está. No soporta la separación física, porque siente que si no la ve, es que lo abandonó.
-

Consolidación de la identidad

- A partir de ahora puede no verla, ya sabe que igual está y que volverá por él.
- Ya puede empezar a estar en otros lugares sin la madre y quedarse sin hacer escándalos por su ausencia.
- De lograr esto, es que el camino de la ***separación – individuación*** ha comenzado. Va camino a la **maduración**.

Erik Erikson

Erik Erikson

Erik Erikson nace el 15 de junio de 1902 en Frankfurt, Alemania, muere el 12 de mayo de 1994 en Estados Unidos. Se destaco por sus contribuciones en psicología del desarrollo.

Postuló la Teoria del Desarrollo Psicosocial. Enfatizo que la personalidad esta influenciada por la sociedad.

El concepto de desarrollo psicosocial se refiere básicamente a cómo la interacción de la persona con su entorno está dada por unos cambios fundamentales en su personalidad. Tales cambios en la personalidad a su vez dependen de lo que Erikson llama etapas o puntos de viraje (cambios cualitativos). Cada una de las etapas esta marcada por una particular crisis o especial susceptibilidad de la persona a algo.

Erikson

- Psicoanalista cultural de los EEUU.
- Nos muestra un desarrollo evolutivo, a través de 8 etapas que todos atravesamos, planteadas como enfrentamientos en dos extremos posibles.
- Si el desarrollo se produce por las positivas, el camino de la: independencia, autoestima, **maduración,** identidad, está allanado.

Erikson

- Si por el contrario, el crecimiento se da en función de los versus negativos (desarrollados en inmadurez) se dará la: dependencia, baja autoestima, **inmadurez** y falta de construcción de la identidad.
- Se debe atravesar cada etapa resolviéndola y generando las bases para enfrentar con seguridad la etapa siguiente. De esa manera se crece y se evoluciona y se acerca a la **madurez**.
- El trabajo está en el libro "Infancia y sociedad" y se llama: *las 8 edades del hombre.*

Confianza básica

- Al nacer se da una dependencia absoluta de la figura de la madre. Son los primeros registros que envía el mundo externo, que van configurando los “cimientos” de la seguridad personal o la carencia de ella.
- Las primeras demostraciones de confianza social en el niño se da a través de la alimentación adecuada, el poder dormir, la evacuación de los intestinos. Todo esto supervisado y controlado por la figura de la madre.

Confianza básica

- El primer logro social del niño, es su disposición a permitir que la madre se aleje de su lado sin experimentar indebida ansiedad o rabia, porque aquella se ha convertido en una certeza interior, así como en algo exterior previsible.
- Recordar lo que decía Mahler, de que puede quedarse bien sin la madre, porque ya la tiene internalizada. Que no la vea, no es que se perdió.

Confianza básica

- La cantidad de confianza derivada de esta experiencia infantil, no parece depender de las cantidades absolutas de alimento, sino de la calidad de la relación materna.
- Esto de ser tenido en cuenta, alimentado cuando es necesario, arropado cuando hace frío, etc. crea una primera sensación interna de ser aceptado, de ser uno mismo.
- La confianza básica debe mantenerse a través de toda la vida. Son los primeros sentimientos rudimentarios de identidad yoica.

Autonomía

- Significa pararse sobre sus propios pies. Comienza la maduración muscular. Comienza a experimentar con los objetos del mundo; a aferrar y soltarlos.
- El niño debe sentir que ese deseo de conocer y elegir por su propia cuenta, de apoderarse de cosas por su propia decisión, es controlado desde el exterior, pero no reprimido.
- Que se le permite esa experiencia de apoderarse de las cosas del mundo y empezar a ponerse en contacto con ellos.

Iniciativa

- Comienza a tener mayor autonomía, a desprenderse de la figura materna, a caminar, hablar, experimentar y jugar con los objetos de su entorno, como una manera de ir aprehendiendo el mundo.
- Ya puede empezar a planear sus acciones. Busca cosas de acuerdo al objetivo de conquistarla. Necesita estar activo y en movimiento y “conquistar” el mundo que lo rodea.
- A partir de conectarse con los objetos, empieza a poder relacionarse con otros. Trae aparejada la rivalidad con aquellos que poseen los objetos que él desea.

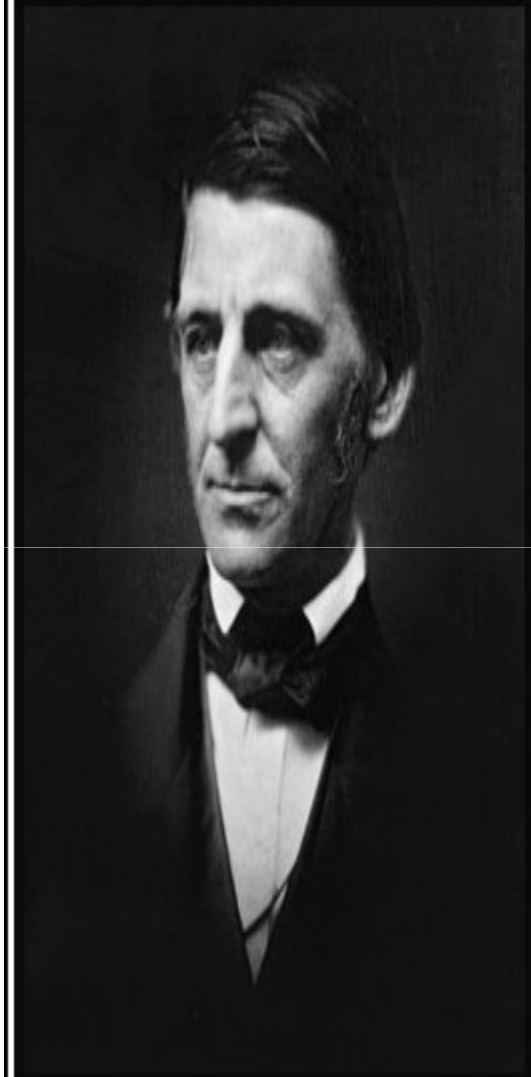

La madurez es aquella edad en que uno ya no se deja engañar por sí mismo.

(Ralph Waldo Emerson)

akifrases.com

Iniciativa

- Pelea con los hermanos que tienen los juguetes que quiere en ese momento. Trata de mantener alejados a sus potenciales rivales.
- Funciona con mayor “autonomía”. Aprende rápido y ávidamente.
- Está ansioso y es capaz de hacer las cosas en forma cooperativa, de combinarse con otros niños con el propósito de construir y planear.

Industria

- Es la entrada a la vida escolar. Ahora aprende a obtener reconocimiento mediante la producción de cosas. Está abierto a aplicarse a nuevas habilidades y tareas.
- Desarrolla un sentido de la industria, se adapta al mundo de las herramientas. El principio del trabajo le enseña el placer de completar la tarea mediante una atención sostenida.
- Adquiere cada vez más capacidad los utensilios y herramientas que utiliza la gente. Aprende a sumar, restar, contar, dibujar, leer; usa la regla, el compás, los lápices.
- El ir a la escuela implica tener un ámbito de salida del núcleo familiar que lo conecta con el mundo más amplio.

Identidad

- La infancia propiamente dicha llega a su fin. Llega a la pubertad. La juventud comienza. Aparece la preocupación por lo que parecen ser ante los ojos de los demás, en comparación con lo que ellos mismos sienten que son.
- Comienza la sexualidad a tallar con mayor intensidad. Las relaciones son pasajeras y sin compromiso. Son producto de la búsqueda de identidad propia. Probar con quién le gusta estar, es una de las formas de esa búsqueda.
- Es la posibilidad de ir integrando todas las identificaciones logradas, con las aptitudes y con las oportunidades ofrecidas en los aprendizajes sociales.

Identidad

- La identidad, es comenzar a sentir una mismidad y continuidad de lo que uno es para los demás.
- Es deslindar ¿qué es lo que me gusta?, esto, desde diferentes situaciones como elegir una carrera, una pareja, etc.
- Si se llega a definir una identidad personal, es que ya estamos en el camino de lograr la **Madurez** y poder así tener conductas más sanas en la vida.

Intimidad

- El joven que está entrando en la adultez en su búsqueda de identidad, está empezando a estar dispuesto a fundir su identidad con la de otros.
- Está preparado para la intimidad, puede relacionarse con mayor profundidad que en la etapa anterior, entregarse a otro.
- Puede comprometerse con afiliaciones y asociaciones concretas y desarrollar la fuerza ética necesaria para cumplir con sus compromisos, aun cuando estos puedan exigir sacrificios significativos.
- Recién ahora puede desarrollarse plenamente la verdadera genitalidad.

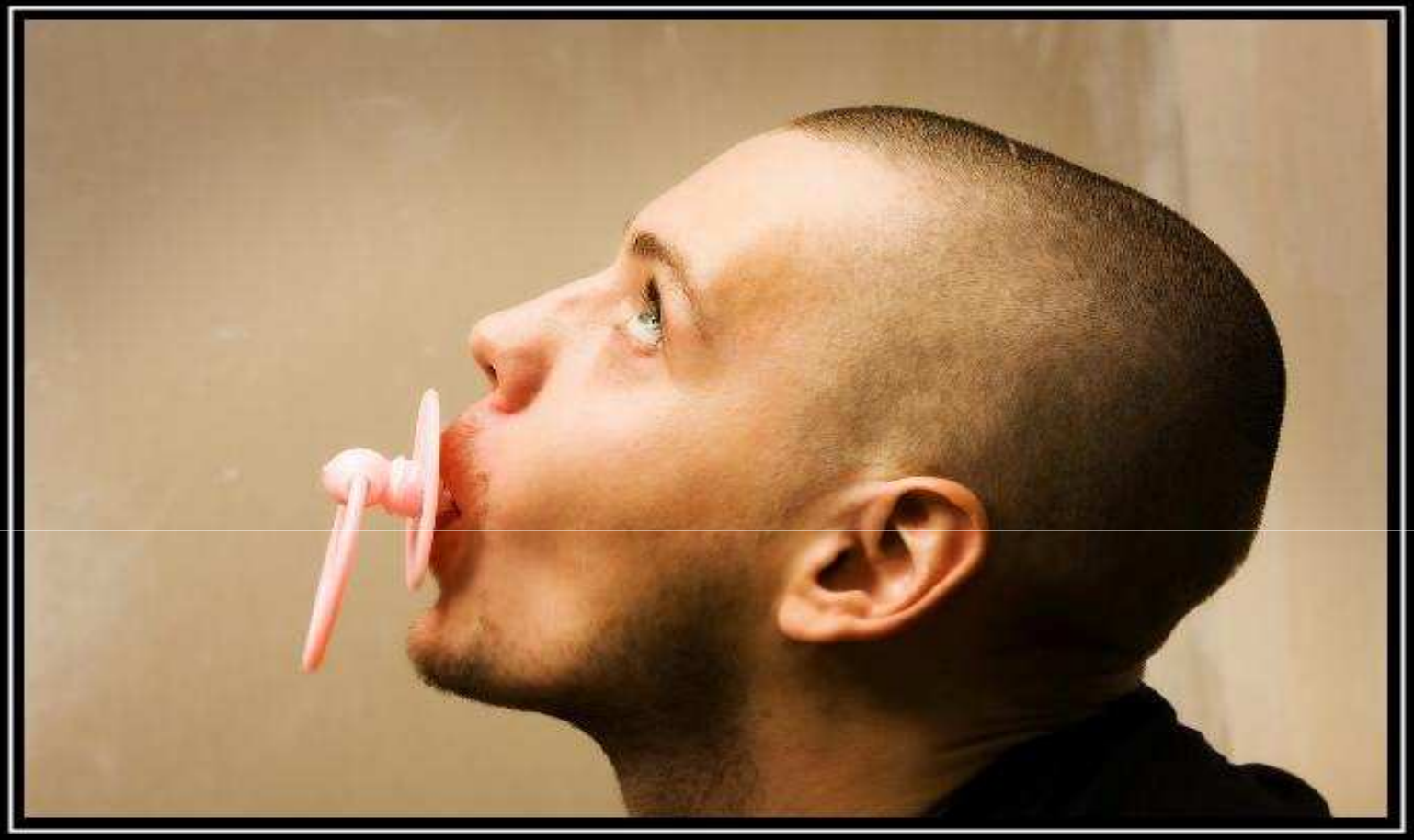

La edad es un número,
la madurez es una opción.

DESMOTIVAR.COM

Generatividad

- El hombre maduro necesita sentirse necesitado, la madurez necesita la guía y el aliento de aquello que ha producido y que debe cuidar.
- La generatividad es en esencia la preocupación por guiar a la nueva generación. Es entregar a los que vienen, los conocimientos adquiridos y la experiencia de vida.
- Es la necesidad de sentirse valorado y reconocido por los otros. Esta entrega se puede dar con los hijos, alumnos, etc.

Integridad

- Es la última etapa donde se hace un balance de todo lo realizado en la vida. Es la posibilidad de integración de todo lo aprendido.
- “Sólo en individuos que en alguna forma han cuidado de cosas y personas, se han adaptado a los triunfos y las desilusiones inherentes al hecho de ser generador de otros seres humanos o el generador de productos e ideas, puede madurar gradualmente el fruto de las siete etapas anteriores”.

Integridad

- Aquel que se siente satisfecho con el camino realizado, siente que su vida ha sido productiva y ha tenido un sentido, es el que llega a ser poseedor de la integridad del Yo.
- Es la aceptación del propio ciclo de la vida como algo que debía ser, y que, necesariamente no permitía sustitución alguna. Puede defender su dignidad, su estilo de vida y sus logros.
- Estas personas están mejor preparadas para aceptar la posibilidad de la muerte, esta consolidación final, permite quitarle el carácter atormentador a la misma. Está satisfecho con lo hecho y realizado en su vida y está preparado para la idea de perecer.

Grafología

- **ORDEN**
- Clara, Organizada
- Cuidada
- Proporcionada
- Ordenada
- **DIMENSIÓN**
- Mediana, Grande o Pequeña (sin exageraciones)
- **FORMA**
- Equilibrio ángulo - curva (predomino leve de curva), Predominio de guirnalda sobre bucle, Simplificada (positiva), Sencilla, Combinación cursiva – imprenta, Original
- Legible
- **VELOCIDAD**
- Moderada o Pausada, Rápida o Lenta (sin exageraciones)

Grafología

- **DIRECCIÓN**
- Horizontal (sin rigidez), Moderadamente. Ascendente
- **INCLINACIÓN**
- Moderadamente Inclinada
- **PRESIÓN**
- Tensión Firme o Mediana, Profunda, Nutrida
- Relieve Alto
- Sin anomalías
- **CONTINUIDAD**
- Ligada - Agrupada
- Regular sin rigidez
- Progresiva

Grafología

- **<u>LETRAS REFLEJAS</u>**
- Puntuación correcta (puntos “i” – Barras “t”), Barras “t” a ¾ equilibradas.
- “a” – “o” bien logradas
- “r” – “s” bien trazadas
- **<u>FIRMA</u>**
- Con nombre y apellido, Semi legible, A la derecha (ni cerca, ni lejos del texto), Poca rúbrica, Coherencia (identidad) Firma - texto

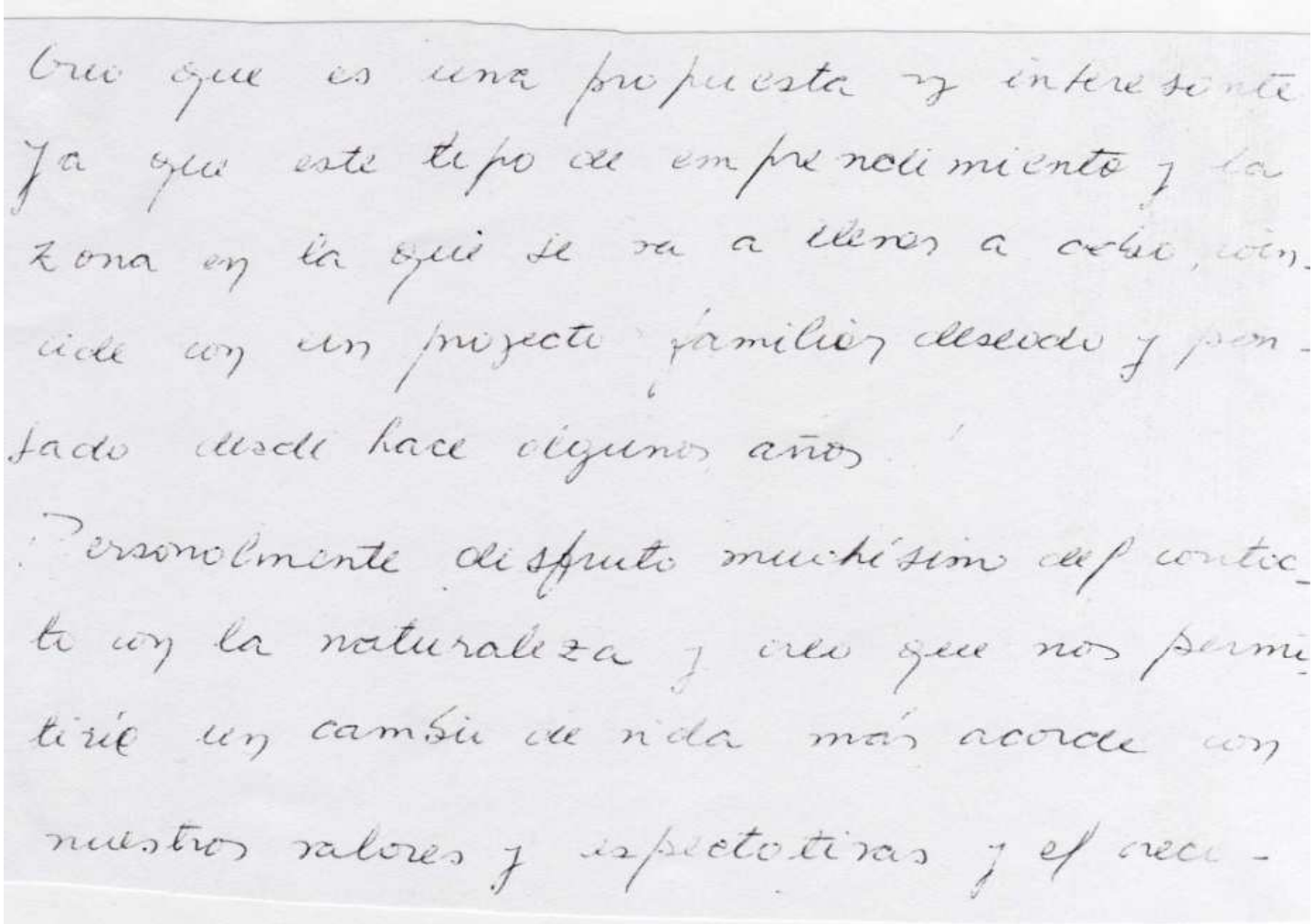

Creo que es una propuesta muy interesante
ya que este tipo de emprendimiento y la
zona en la que se va a llevar a cabo, coin-
cide con un proyecto familiar deseado y pen-
sado desde hace algunos años.
Personalmente disfruto muchísimo del contac-
to con la naturaleza y creo que nos permi-
tiría un cambio de vida más acorde con
nuestros valores y expectativas y el crec-

Escritura Clara, con buena separación de letras, palabras y líneas; Cuidada: con márgenes bien encuadrados, Proporcionada. Mediana, Legible, Pausada, Horizontal, Moderadamente inclinada, con Tensión firme, Ligada, etc.

Ejemplo Madurez

Quilmes Buenos Aires, Febrero 12, 1992.

Señor
Director de RR. HH.

Ref.: 6/2/92.

Me dirijo a usted a los efectos de postularme para asumir como Gerente de Recursos Humanos, en un todo de acuerdo con lo publicado en Clarín del 9 del cte.
Adjunto antecedentes para nuestra evaluación confidencial.—

Atentamente.

Ejemplo 2

(10)

San Martín, 8 de junio de 1989

Lenciado
Ricardo Fernández
Presente

De acuerdo con su pedido remito a Ud. el siguiente informe esperando sea de utilidad.

El niño Mauro Sanguiliano comenzó en este jardín la sala de cuatro años. A comienzo del presente año escolar pasa del turno tarde al turno mañana según consejo de nuestro gabinete psico pedagógico para darle tiempo a practicar deportes por la tarde y descargar así agresividades que demostrata en la sala.

Al llegar al grupo a mi cargo pudo observar: el primer día se mantuvo parte de la mañana en un rincón llorando y sin participar de las actividades. Después de hablar con él largo rato se integró al grupo sin problemas.

En los momentos de juego libre en la sala elige el rincón de madurez y no hace intercambio con sus compañeros, en el juego libre en el patio se integra a un grupo pequeño pero la mayoría de las veces se mantiene apartado dibujando en el suelo con tiza, o corriendo de un extremo al otro del patio buscando la pared como límite.

Se ofende y se frustra con facilidad reaccionando agresivamente y apartándose del grupo de compañeros: por ejemplo abandonando la ronda y sentándose en una silla.

Ejemplo 3

Dr. C. G. Jung

228 Seestrasse
Küsnach-Zürich

15 I 16.

Chère Madame,

Je vous félicite quand-même que votre mari se trouve en dehors de la zone du danger immédiat.

Je vous envoie quelques livres dont je n'ai pas absolument besoin. S'ils se perdent, le dommage n'est pas important. Mais pour des raisons personnelles je dis „au revoir" aux deux livres de Freud avec des dédicaces personnelles.

Je vous recommande aussi le livre de Hitschmann: Freud's Neurosenlehre (chez Deuticke, Vienne). C'est un résumé de la doctrine de Freud.

Recevez, chère Madame, mes meilleures salutations.

Votre très dévoué
Dr Jung

Ejemplo 4

INMADUREZ

Solo puedes ser joven
una vez. Pero siempre
puedes ser inmaduro
Dave Barry
vitasalud.com

IMMANUEL KANT
From a painting

La inmadurez es la incapacidad de usar la inteligencia propia sin la guía de otro.

–Immanuel Kant

www.frasesgo.com

INMADUREZ

- Si se parte de una familia que no funcionó de una manera sana, no se va a dar un buen desarrollo evolutivo, se puede dificultar el desprendimiento materno, el aparato psíquico no encontrará el equilibrio necesario, y, la conducta será ***Inmadura***.
- De esta falta de maduración adecuada derivarán muchas de las patologías que luego vamos a describir.
- *Para el D**iccionario:*** falta de madurez

Inmadurez

- Para la psicología: es un atraso en el desarrollo afectivo. Lleva a la dependencia y a la inseguridad. Los patrones de conducta mantienen ciertas características que recuerdan la vida infantil.
- La persona inmadura posee un yo débil, tiende a satisfacer prioritariamente sus propias necesidades, dejando en un segundo plano todo aquello que represente obligaciones y responsabilidades.
- La persona que no ha logrado equilibrio en las áreas de la personalidad (intelectual, afectiva, social)

Teoría Sistémica

Inmadurez - Sistémica

- **Familias Disfuncionales**

La ***Comunicación*** no es sana. Se pueden dar por ej.:

Puntuaciones: donde cada uno cree tener la razón sin escuchar la otro.

Triangulaciones: cuando la tensión entre dos personas se incrementa y aparecen problemas en la comunicación, se busca un tercero para disminuirla.

Triangulación perversa: cuando se alían uno de una generación con otro de otra generación, ej. mamá aliada con el hijo contra el padre.

Dobles mensajes: cuando se dice verbalmente una cosa y se actúa de otra manera en la práctica. Ej. actitud de madre que rechaza corporalmente el acercamiento de su hijo, y le manifiesta su falta de alegría por verla.

Las ***jerarquías***, las ***funciones*** y las ***reglas*** no son claras.

Los límites entre las generaciones no son claros (ej. padres amigos de los hijos, los hijos que cumplen funciones paternas con los padres, etc.).

Inmadurez - Sistémica

No se dan las funciones *Normativas.*

Las *afectivas* son excesivas (no se les da lugar para crecer), o, carentes (se los empuja de la familia cuando aún no están preparados)

No se da permiso de crecimiento. No se llega a la ***Individuación.***

Se dificulta la ***Independencia.***

Esto conduce a tener ***Autoestima Baja***. La persona hace una evaluación pobre de sí mismo. Siente que no puede lograr aquello que desea ser. Posee una sensación de deficiencia. Tiende a sentir una sensación de incapacidad para lo que desea encarar.

Al no ser autónomo, se va a actuar con dependencia y tener autoestima baja. Es difícil llegar a tener equilibrio en las áreas: Intelectual, Afectiva y Social.

No habrá una coherencia en la forma de pensar, sentir y actuar, y se manejará con ***INMADUREZ.***

Así se dificulta configurar la ***IDENTIDAD.*** No podrá responder a las preguntas ¿Quién soy?, ¿Cómo soy?, ¿Qué quiero hacer?.

Freud

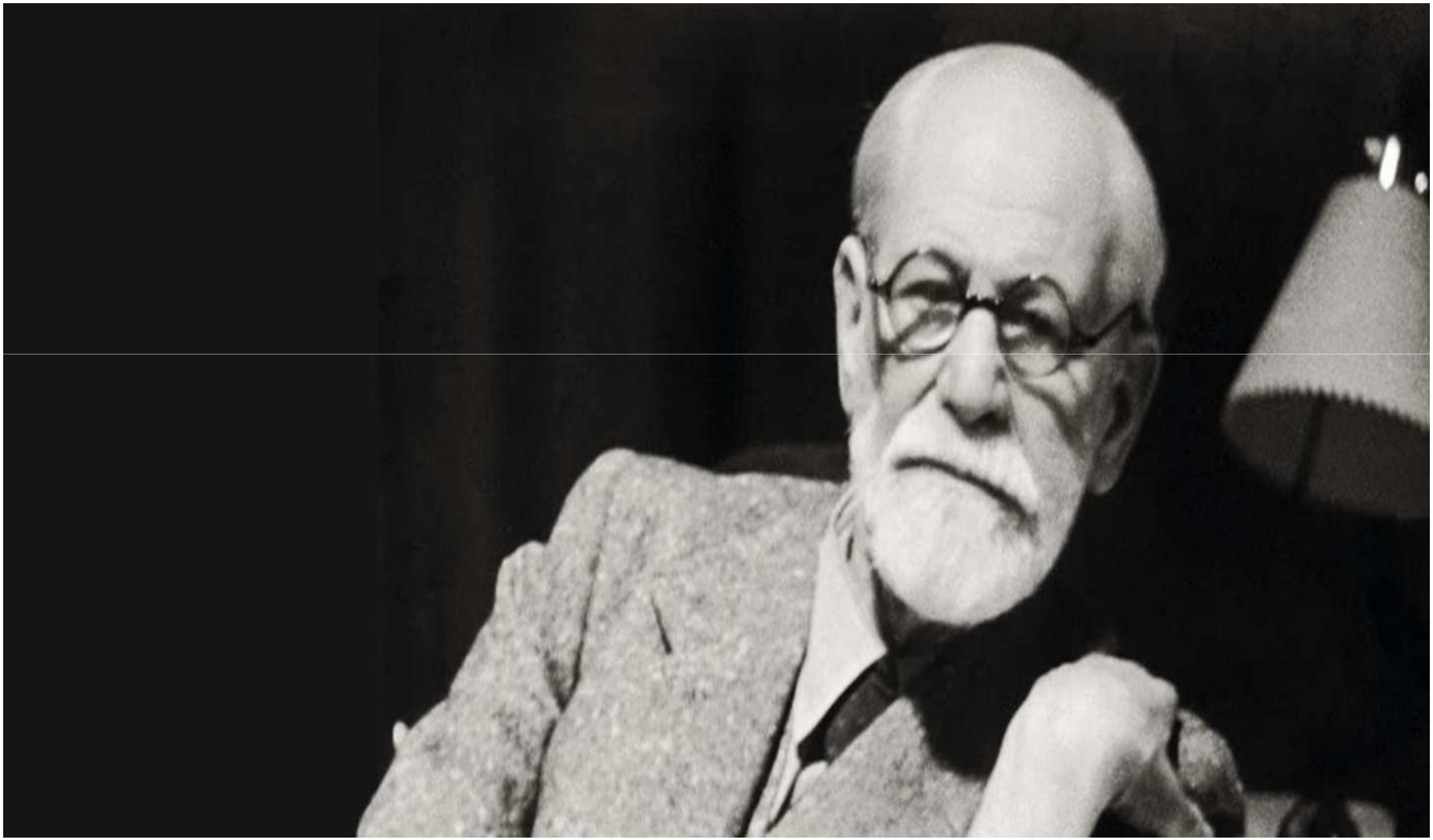

Inmadurez - Freud

EN LA **PERSONALIDADES INMADURAS** una de las instancias utiliza mucha cantidad de energía y las otras se debilitan.

Por lo tanto nos encontramos con lo que denominamos un Yo débil.

Debilidad Yoica : Fuerza insuficiente para tomar decisiones de manera autónoma, para enfrentar y resolver situaciones por sí mismo, para gratificar necesidades y deseos. Se caracteriza por rasgos de inmadurez, inseguridad, baja autoestima.

La persona con debilidad yoica está dominada por sus impulsos, por sus conflictos o por los otros. De ese modo, no puede adoptar una conducta madura frente a la realidad.

- Existen diferentes posibilidades:

Inmadurez - Freud

- **Predominio del ello:**

Si el principio del placer es el que domina, quiere decir que no hay un adecuado equilibrio entre las instancias (Ello, Yo, Super Yo).

En este caso una de las instancias (Ello) utiliza mucha cantidad de energía mientras las otras se debilitan.

Es el caso de los padres que accedieron a todas las demandas del niño y no establecieron límites adecuados.

El Yo no va a tener la suficiente fuerza para controlarlo e imponerse y el Super Yo estará prácticamente ausente.

Inmadurez- Freud

Por lo tanto la conducta va a ser predominantemente impulsiva e infantil. Al dejarse dominar por el Ello actuará conforme a sus deseos, sin tener en cuenta la realidad.

Ejemplo: En el mismo caso tomado anteriormente, el sujeto se dejará dominar por su Ello, por lo cual, apagará el despertador, se quedará durmiendo, dando satisfacción a su deseo, buscará una buena excusa, sin preocuparse por las consecuencias de su acción.

Reacción infantil por emociones, poca capacidad para reflexionar.

La edad no hace la madurez;
ni las palabras la experiencia.

DESMOTIVAR.COM

Inmadurez - Freud

- **Predominio del super yo**

También podemos encontrarnos con los casos en donde han prevalecido las “exigencias”. Son familias donde los “deseos” eran prohibidos y recibían castigos ante su sola aparición.

La persona se desarrolla en un ambiente de alta exigencia moral, en el que se cumple con todas las obligaciones que la realidad externa e interna imponen. No se da lugar al placer y la recreación.

Inmadurez - Freud

Aquí predomina el “DISPLACER”: cuando no se satisfacen las necesidades, crece la tensión. El desagrado y la insatisfacción se tornan insoportables, invaden la vida emocional y afectiva del sujeto y lo manifiesta a través de angustia.

Allí se produce un conflicto, al darse un enfrentamiento entre fuerzas opuestas. Hay un desajuste psíquico entre un deseo inconsciente y la imposibilidad de satisfacerlo (conflicto entre el Yo y el mundo). Se da dentro del sujeto una oposición de exigencias contrapuestas a las cuales debe satisfacer.

de un modo diferente con los alumnos que
adecuadamente. En ningún momento dije que "yo tenía autori-
dad" para mandarlos a la E.G.B. y les dije que el día de hoy
que he hecho uso de esa autoridad alguna en la medida
que él sigue haciendo lo que quiere y se pelea en la media,
y a través de la Coordinadora, que no se puede hacer nada con
él, mandé mencionando lo que él dice o amenaza es dado
por cierto aunque se trata de mentiras que sus compañeros
avalan con risas (Téngase en cuenta que es el mismo alum-
no que le dijo a la Prof. Algiri "ahora voy a mi casa y
le digo a mi mamá que Ud. me pegó").
Ante mi aclaración me respondió que "yo no estaba sobrien-
do atrás" y retomó lo que se había hablado con la Directora.
3) Los alumnos me manifiestan que la Directora había dicho
que yo había incurrido en un "acto de discriminación"
el viernes 22 al hacer salir a los alumnos de 9° y 4° y que
mi obligación era dar clase a todos juntos" (sic).
Les informo sobre el tema de la responsabilidad civil que moti-
vó esta decisión y sobre el acuerdo realizado por ambos equipos
directivos.
Una alumna me dice "por qué no hablan las dos juntas
con nosotros porque están pidiendo cosas distintas y nosotros no
sabemos qué pensar".
Pregunto cuando habló yo con la Directora de la E.G.B. y respon-
den que nunca, pero ella "sí habló de Ud. y de la Prof.
Algiri".
Una alumna me comenta que estás siendo cómplice hacer un
acta por discriminación a la Prof. Algiri porque "denunció a
una alumna por amenazar" cuando la compañera - con buena
intención - le había pedido decir que tiene un buen viaje en el
colectivo".
Les hago notar este extraño manejo de poner en boca de los doce-
tes expresiones que no dicen y la facilidad con que explican de
propios comportamientos. Y añado que me parece más grave aún
que lo dialoguen con la Directora sin que los docentes estén
presentes de propia versión. Incluso les hago ver que
la Directora me [illegible]

Ejemplo

Inmadurez - Freud

Se trata de una lucha entre los impulsos que tienden a la descarga y las fuerzas defensivas que se oponen a ella.

Disocia o separa lo que siente de lo que piensa, como si se tratara de dos mundos diferentes.

Esto va a generar un desarrollo exagerado del Superyo, con un Yo que no tendrá suficiente fuerza para oponerse a sus prohibiciones, y un Ello debilitado que no demandará demasiado, por temor a las culpas que aparecerán con posterioridad.

IMMANUEL KANT
From a painting

La inmadurez es la incapacidad de usar la inteligencia propia sin la guía de otro.

–Immanuel Kant

www.frasesgo.com

Inmadurez- Freud

Entonces el Yo apoyado por un fuerte Super Yo, domina al Ello y reprime el placer. Aparecen los mecanismos de defensa que el sujeto utiliza para estar a salvo de las presiones ambientales y evitar así la angustia (ej. racionalización).

Al dominar el super Yo, predominan los ideales a alcanzar. Por lo tanto el sujeto no se deja llevar por lo que siente, sino por los ideales personales y familiares (por ej. será abogado porque es un ideal para los otros y no por placer personal).

Inmadurez - Freud

En *Sentido Positivo:* hay una voluntad reguladora del carácter y de la actividad. Se conduce en la vida con un fuerte y profundo sentido del deber y de las obligaciones, es serio, organizado y responsable. Tiene capacidad de mando, con buenas facultades críticas. Es individualista y no busca apoyos externos para creer en sí mismo.

En *Sentido Negativo*: Cuando el displacer, el desagrado y la frustración (por no hacer lo que desea) lo invaden, no logrando compensarlas o sublimarlas positivamente aparecen la ansiedad, la angustia, la agresividad (que puede canalizarse hacia fuera, por ej. en el deporte, o hacia adentro por ej. enfermándose).

Inmadurez - Freud

- *Ejemplo*: En el caso citado, se levantará y en lo posible antes de horario, para no llegar tarde. Su deseo de descanso será descartado por culpa que el mismo desencadenará.
- Cumplirá con su horario y obligación. No sólo no descansará, sino que hasta se podrá quedar más tiempo del necesario en su trabajo, porque su rigidez le impedirá satisfacer cualquier deseo. Todo intelecto, poca expresión emocional

Mahler

Mahler

- La madre se fusionará con su hijo, haciendo un núcleo simbiótico que no permite el desprendimiento y el crecimiento. El padre estará ausente como figura. No pone los límites esperados. El aparato psíquico no de desarrolla.
- Si no se separa de su madre no madura.
- Cómo atraviesa las fases desarrolladas en madurez?

Fase autística

- Se da cuando el niño no llega a percibir en absoluto a su madre como representativa del mundo exterior.
- Él y la madre son una unidad simbiótica. Hay un muro helado entre el niño y el mundo exterior.
- En las patologías autistas se produce una fijación o regresión a esta etapa.

Fase simbiótica

- No puede salir de la simbiosis que se da de manera natural durante este período. No logra nunca discriminar que el pecho y su madre son objetos externos a él.
- El niño no deja de tratar a la madre como si fuera una parte de sí mismo, no exterior, sino fusionada con él.
- Es incapaz de integrar una imagen de la madre como un objeto distinto y totalmente externo. El autismo, berrinches y la autoagresión dominan el cuadro.

Proceso separación individuación

- Si no llega a lograr esta separación – individuación, la ausencia física de la madre le provocará grandes temores a la pérdida del objeto amado.
- Siente que perdió su amor, con una gran dosis de ansiedad de separación (que va a motivar en la vida adulta no poder desprenderse de los vínculos aunque sean negativos).

Diferenciación

- Si no llega a la “Ruptura del cascarón” no va a poder vincularse con objetos del mundo externo. Sólo vivirá para su madre y su madre para él.
- No va a diferenciar sus propias sensaciones de las de la madre. Si la madre está triste, él estará triste, si la madre está alegre, él estará alegre.
- Nunca tendrá claro lo que él siente.

Ejercitación locomotriz

- Si no se le permite la experimentación del mundo externo con todo el aprendizaje que lleva, no logrará poder estar en ámbitos donde no esté la presencia física de la madre.
- ej. no podrá jugar sólo en su habitación mientras la madre está en la cocina, o no soportará que la madre cierre la puerta del baño, porque no verla es equivalente a haberla perdido.

Ejercitación locomotriz

- También tendrá como consecuencia dificultades en la construcción de las nociones de “tiempo y espacio”, que las veremos en la vida adulta en la forma de construcción del espacio gráfico.

Acercamiento

- Si no logra las pautas de esta fase, quedará funcionando con mecanismos de *"escisión",* se disociará y no podrá tolerar fácilmente los sentimientos simultáneos de amor y de odio hacia la misma persona.
- Los sentimientos de amor y odio no llegan a amalgamarse, la madre será sentida alternativamente como toda buena o toda mala.
- Puede también desplazar la agresión al mundo no materno, a la vez que exagera el amor idealizado a la madre cuando está ausente; pero cuando vuelve, desquicia la imagen ideal, y los encuentros con ella se tornan penosos.

Acercamiento

- El yo no puede hacer una síntesis y curar esa escisión.
- Se darán conductas futuras de: poner el amor en un objeto y el odio en otro. Siempre va a necesitar alguien para idealizar y alguien para odiar.
- Encontrará un enemigo potencial en cada situación que le toque vivir.
- *El objeto bueno*, estará dotado de toda la perfección y no verá sus defectos.
- *El objeto malo*, tendrá todos los atributos negativos y no verá ninguna de sus virtudes.

Buenos Aires 5/[illegible]/90

Estimado Señor Ford:

Quiero decirle que si no hubiese sido por usted hoy la humanidad no tendría con que movilizarse y viviría andando a caballo hasta nuestros días.

Me gustaría hacerle a continuación unas preguntas sobre su mejor auto el:

Ford T. ¿Cuantos caballos tenía? ¿Que capacidad para llevar gente tenía? ¿Cual era su velocidad máxima? ¿De cuanto de cilindrada era el motor (cc)? ¿Tenía bobina? ¿De que era el chasis o en que iba revestida la carrocería? ¿Tenía baúl? ¿Cuales eran sus dimensiones? ¿En que país fue creado este vehículo?

Gracias a usted y a sus plantas industriales se han hecho autos muy buenos como el Ford mustang, el Ford falcon, Ford taunus, Ford Cobra, Ford granada, Ford Thunderbird, Ford Focus, Ford Escort, Ford Fiesta, Ford Orion, Ford Puma, Ford KA, Ford K, y muchísimos autos más buenísimos.

También sus motores han sido unos de los mejores del siglo y existen los motores 1.0 y 1.1 y 1.6, 1.8 1.9, 2.0, 2.3, 2.6, 2.8, 3.0, 3.2, 3.6 y los V6 y V8 y V10.

Su marca fue elegida a la mejor del mercado y la el mejor como la marca del siglo.

Yo le quería decir que ya yo y mi familia hemos tenido muchos autos de su marca y nunca han tenido algún problema, nunca se nos ha quedado alguno en ruta nos ha fallado en la ruta.

Yo le he escrito esta carta para contarle los recuerdos de nuestros días y actualizarlo sobre ese auto que se fue para no volver hasta hoy 1990 y decirle muchas gracias por todo.

Un saludo muy grande, ignacio

SANCO

Ignacio
Sanguinetti

Consolidación de la identidad

- Se verá dificultada la consolidación de la identidad, ya que al no lograr la debida separación individuación, el niño estará fusionado con su madre y pensara, sentirá y actuará como lo haría ella en cada situación.
- No logrará madurar adecuadamente y tendrá como consecuencia no saber que es lo que realmente quiere para su vida.
- La conducta generalmente será inmadura e infantil, con diferentes “actings” (impulsivas, sin lograr pensar) de acuerdo a cada edad evolutiva.

Erik Erikson

Erikson

- Recordemos que Erikson planteaba un desarrollo evolutivo en 8 etapas, cada una de ellas, está dada por un enfrentamiento (VS), entre dos polaridades extremas, y de posibles conductas que se dan en los diferentes niveles de desarrollo.
- En la parte de "***Madurez",*** vimos el camino de lo positivo que conduce a la misma.

Erikson

- Acá vamos a desarrollar las 8 etapas, desde el camino negativo que conduce a la ***"Inmadurez"*** emocional. Las fases, no se atravesaron adecuadamente, se quedó fijado en alguna de ellas. Los padres jugaron un papel esencial y ayudaron en ser una persona ***Inmadura.***
- Siempre entre los extremos hay posibilidades intermedias, que conducen a las conductas más cercanas a la normalidad.
- *Qué pasó en cada etapa*:

Desconfianza básica

- Falla en la función materna de la primera etapa.
- Falta el alimento básico, no hay arropamiento al tener frío, la madre no está presente o está ocupada de sus propias necesidades y no percibe las del hijo. Puede haber alimentación, pero falla el contacto afectivo.

Desconfianza básica

- El niño no va teniendo los “cimientos” básicos para una sensación de confianza en sí mismo, porque sus necesidades no son satisfechas y él aún carece de la potencialidad para proveérselas.
- La ausencia de confianza básica genera en las personas adultas un retraimiento hacia estados esquizoides y depresivos. Es la base de las psicosis infantiles.

Cuando la desconfianza
entra por la puerta, el
afecto sale por la ventana
MilesDeFrases.com

Vergüenza - duda

- Si viene con desconfianza del período anterior, es factible que entre en el terreno de la vergüenza.
- Expresa el temor a quedar expuesto, de ser mirado, trata de ocultar su rostro, de no mostrarse, que nadie vea lo que hace, ya que padece de una gran inseguridad. Esta vergüenza trae un sentimiento de pequeñez.
- La duda es producto de no tener decisión ante lo que desea hacer. Es la base para las dudas compulsivas de la adultez, de los temores paranoides, etc.

Culpa

- El niño que no logra independizarse a tiempo a través del movimiento, que no se le permite el reconocimiento de los objetos del mundo.
- Se retrasa su desarrollo ya que la madre evita que se independice y frena su movimiento autónomo.
- No lo dejan moverse libremente, lo retan ante cada cosa que toca, se lo castiga y no se le deja reconocer el mundo que tiene a su alrededor.

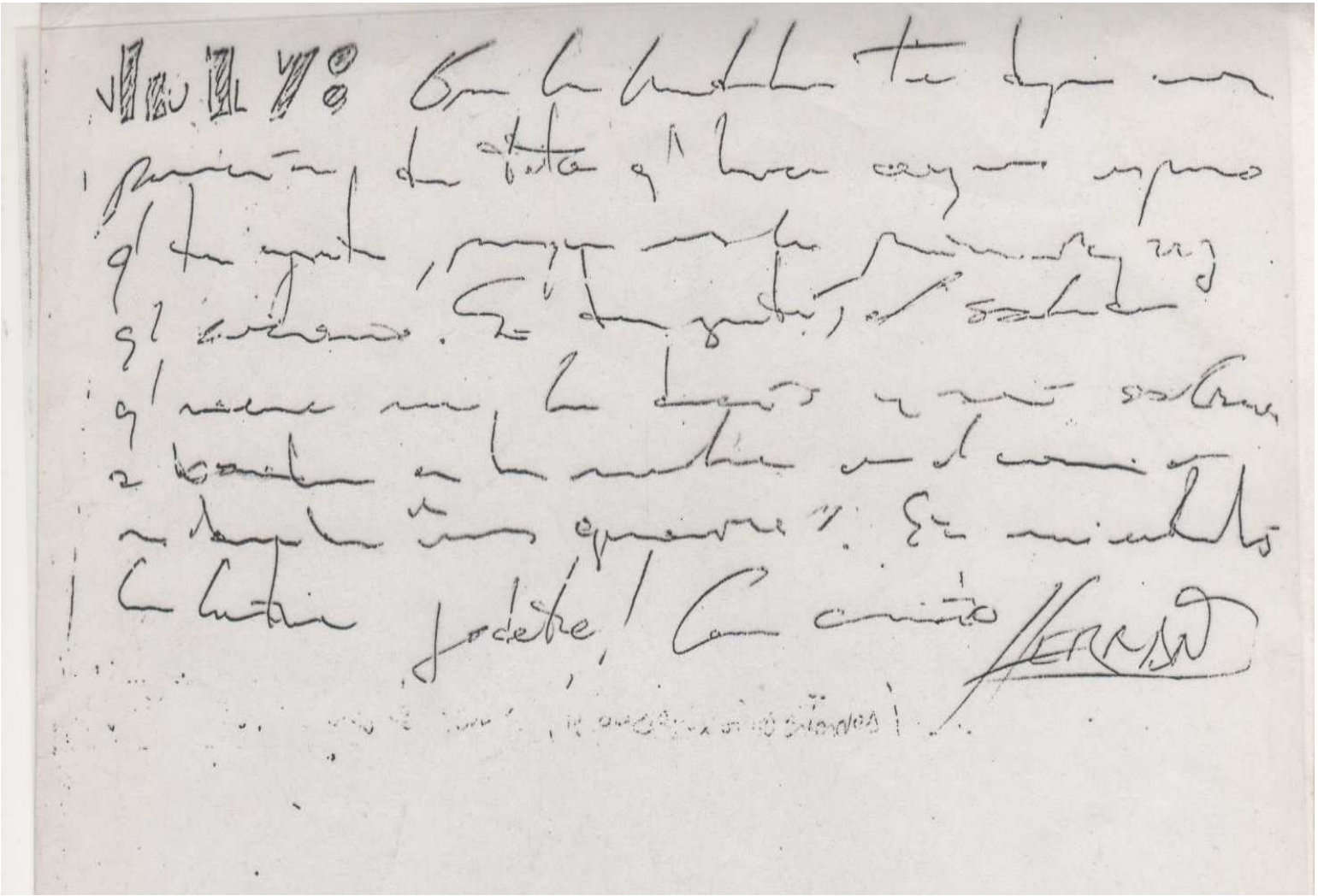

Ejemplo

Culpa

- Hay un sentimiento de culpa con respecto a las metas planeadas y los actos iniciados por el propio placer que experimenta al caminar y tocar.
- En la patología adulta del que no pudo superar esta etapa, se expresa por ejemplo, la negación histérica, que provoca la represión del deseo o la anulación de su órgano ejecutivo mediante la parálisis, la inhibición o la impotencia.

Inferioridad

- Es una sensación de inadecuación, de no estar preparado para enfrentar el mundo, como producto de una familia que no lo está formando para enfrentar la vida.
- Tiende al aislamiento, la soledad, la desintegración.

Inferioridad

- No se siente capaz de enfrentar la vida escolar, teme tener que estar en la escuela sin la base de protección materna.
- Un ejemplo son esos chicos que en la casa saben hacer los ejercicios para las pruebas, pero en la escuela, sin la presencia de la madre, fracasan.

Confusión del rol

- Es la etapa de la pubertad – adolescencia, con la consecuente definición del rol sexual.
- Si las etapas anteriores se desarrollaron adecuadamente, va a tener las bases para ir adquiriendo una identidad sexual.
- Las dudas en cuanto a esta identidad, desencadenarán también dudas en cuanto a la identidad ocupacional.

Confusión del rol

- Muchas veces para evitar la confusión se sobreidentifican temporariamente, hasta el punto de una aparente pérdida de identidad, con personajes de la tv, el deporte o cualquier héroe idealizado que por allí encuentra y trata de imitar su conducta.
- El desafío adolescente es llegar a la definición de la propia identidad proyectando la propia imagen yoica difusa en otra persona y logrando así que se refleje y aclare gradualmente.

Aislamiento

El temor a la pérdida del yo en la conjunción con otro, puede llevar a evitar las experiencias de intimidad y a un estado de aislamiento y de autoabsorción. Se cuida por temor a los contactos con el mundo externo.

Busca relaciones pasajeras sin compromiso, que le permitan seguir funcionando en un mundo infantil, que finalmente generan soledad.

Aislamiento

Generalmente se acompaña de dificultades de llegar a la genitalidad adulta. La satisfacción sexual ya no debería ser sólo una satisfacción instintiva.

También se empiezan a definir roles laborales. En definitiva se consolida o no lo que Freud enseñaba, que la salud era la posibilidad de “amar y trabajar”.

Estancamiento

Los individuos demasiado centrados en sí mismos, se tratan como si fueran su propio y único hijo. Solo están preocupados por sus propias necesidades y deseos.

No puede “dar”. No puede transmitir lo aprendido a las nuevas generaciones. Falta por completo el enriquecimiento que produce el contacto con el otro; se genera en general un sentimiento de estancamiento y empobrecimiento personal.

Disgusto o desesperación

- El *“disgusto”* es por no haber logrado lo propuesto para la propia vida; la “*desesperación”* es por no tener tiempo para intentar otra vida o para probar caminos alternativos.
- Esta insatisfacción, genera desesperación ante la posibilidad de la muerte. No se acepta el propio ciclo de la vida, que se expresa en general como un gran malestar consigo mismo y con los demás.

Grafología

- **ORDEN**
- Confusa
- Descuidada
- Desproporcionada
- Desordenada
- **DIMENSIÓN**
- Muy Grande, Muy pequeña, Alta, Baja, Sobrealzada, Rebajada, Lanzada, Exageraciones gráficas
- **FORMA**
- Exagerado predomino de arcos, Complicada, Filiforme
- Ilegible
- **VELOCIDAD**
- Precipitada, Retardada

Grafología

- **DIRECCIÓN**
- Cóncava, Convexa, Sinuosa, Muy ascendente, Muy Descendente
- **INCLINACIÓN**
- Muy Inclinada, Muy Invertida, Variable
- **PRESIÓN**
- Floja
- Superficial
- Relieve Bajo
- Torsiones, Temblores, Congestiones, Pastosidades
- **CONTINUIDAD**
- Desligada
- Irregular
- Involucionada
- Regresiva
- Brisados, Fragmentaciones

Grafología

- **<u>LETRAS REFLEJAS</u>**
- Excesos en signos de puntuación, Puntos de “i” extraños o en círculos, mal ubicados
- “p”. “r”, “s” Grandes o mal construidas
- “d” con hampa extravagante
- “a” – “o” minúsculas, en sentido de las agujas del reloj
- Barra de “t” de forma extraña. Largas. Desproporcionadas
- Olvido o repetición de letras, palabras o frases
- **<u>FIRMA</u>**
- Baja calidad, Diferencia Texto – Firma, A la izquierda, Muy cerca o muy lejos del texto
- Rúbrica Excesiva, Tachada

le no comprende mi situación ya me pasó con otra
ujer que me hizo lo mismo. Yo tuve que llamarla por
lefono entonces vino. No me quiere comprar las cosas
res que me había dicho y que salvarían nuestra situ
ión solo llevó unos libros. Si voy a venderlas las cosas a la Capital
me dan nada y aquí en VB no se pueden vender.
se que hacer. Escucho en la radio del Tenible ajuste
van a hacer y me vuelvo loca. Ya casi no puedo pagar
olo y si aumenta todo el doble o el triple imposible.
el banco todavía no saben nada sobre los alquileres
Tenible. El sábado vino un muchacho por un libro al
ivar los libros me tocó sin querer la mano era muy
upático, todo me excita pero todo está prohibido para mí
mis nervios, por mi salud, por mi situación económic
domingo me llamó Carmen ella tampoco me entiende me
consejos, yo le digo que no puedo y me toma por haragan
casa se viene abajo, de rajaduras, se está inclinando
go mucho miedo. Carlos está un poco mejor pero no
udia nada. Paso algo Tenible unos malos alumnos le
iticion en el cuaderno de comunicaciones que lo habían
to en el baño de la escuela haciendo actos sexuales y
en el colegio hubo una revisación médica, donde se le nió
egión anal a la misería y firmaron como el director y el
secretario diciendo que se fuera por el colegio

Escritura Confusa, mal uso del espacio gráfico, no se da buena separación de letras, palabras y líneas. Descuido de márgenes, Desproporcionada, Poco legible, Floja, etc

Ejemplo

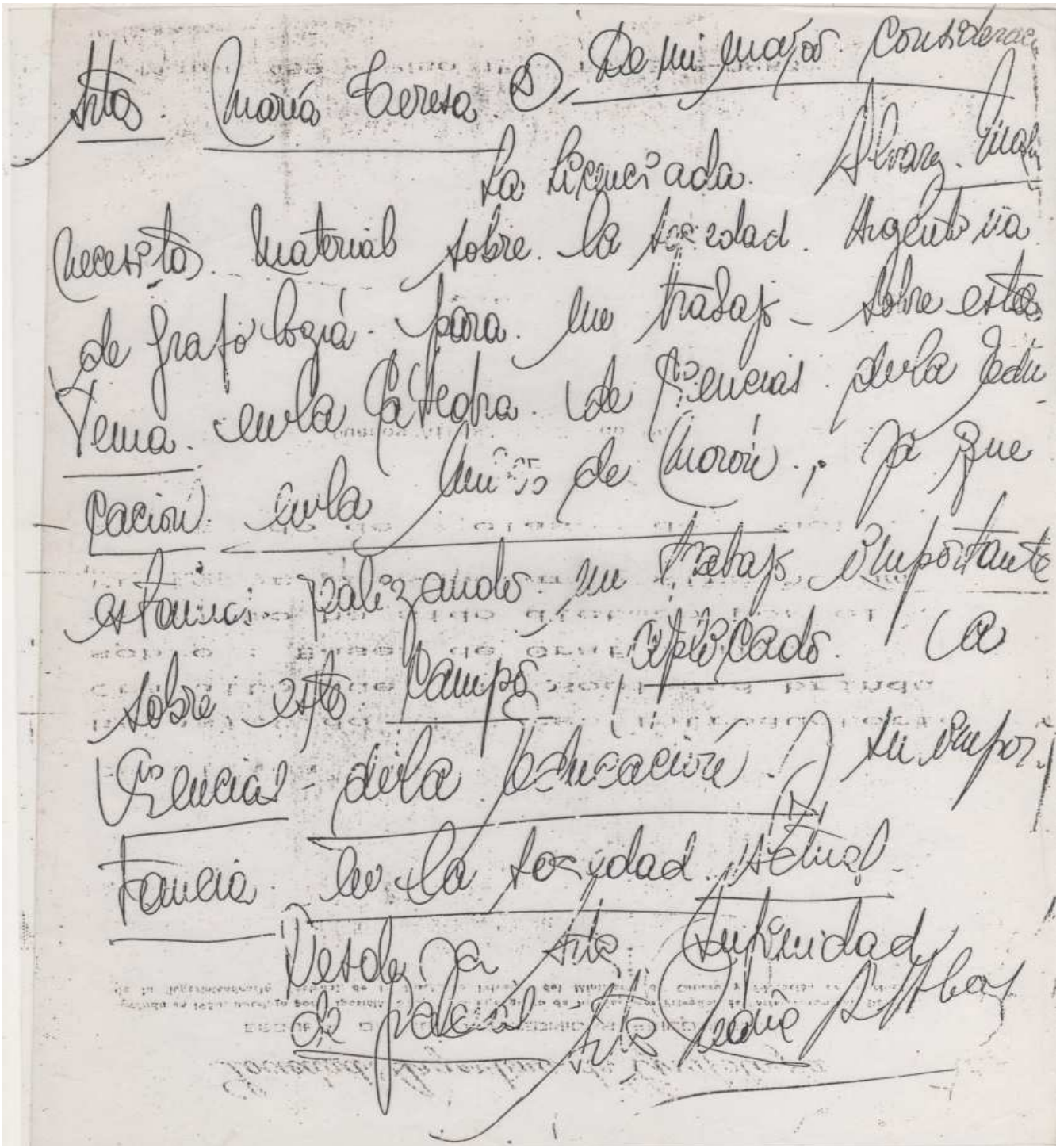

Ejemplo 2

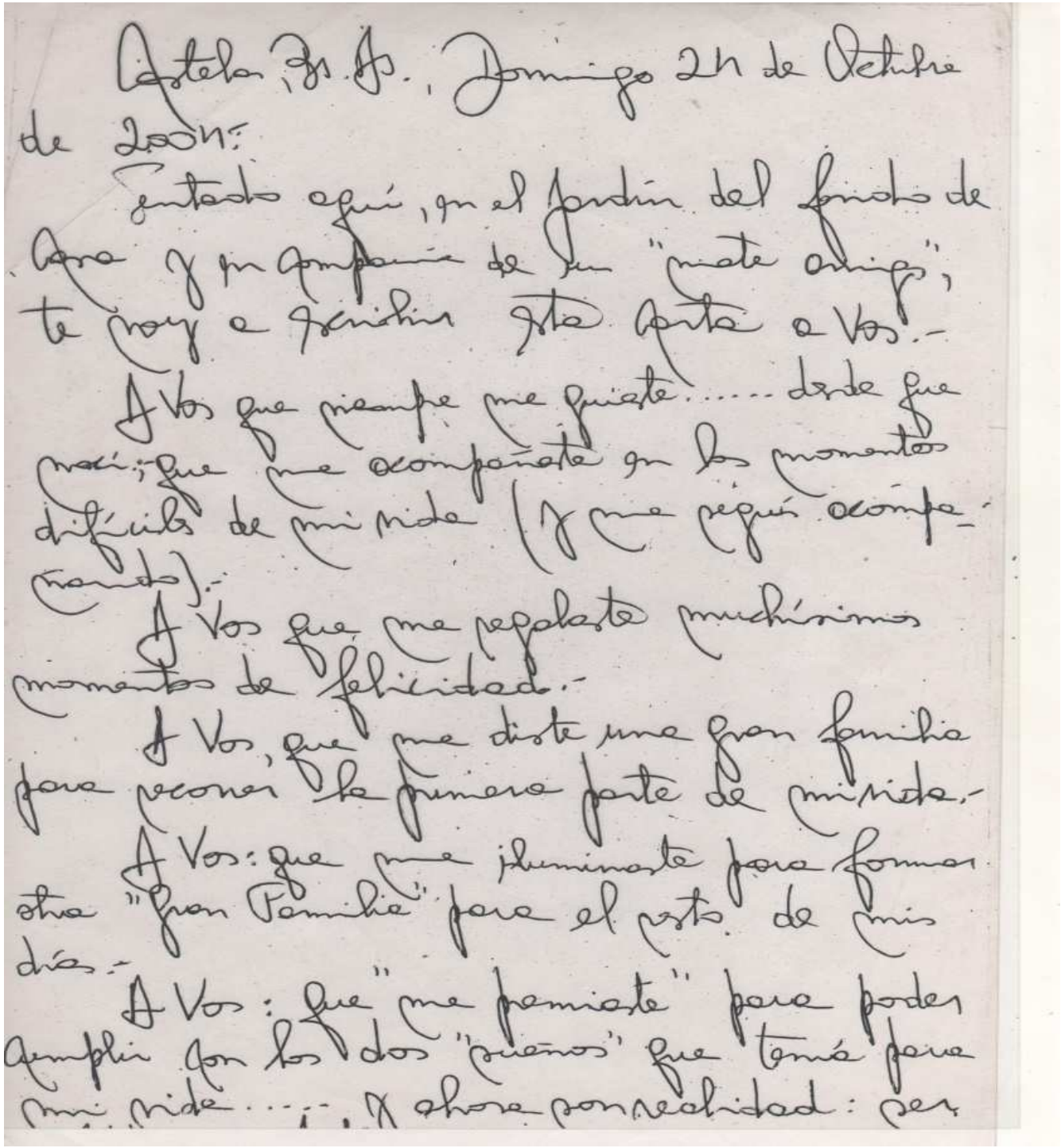

Castelar, Bs. As., Domingo 24 de Octubre de 2004:

Sentado aquí, en el Jardín del Fondo de Casa y en compañía de un "muy amigo", te voy a escribir esta carta a Vos.-

A Vos que siempre me quiste..... desde que nací; que me acompañaste en los momentos difíciles de mi vida (y me sigú acompañando).-

A Vos que me regalaste muchísimos momentos de felicidad.-

A Vos, que me diste una gran familia para vivir la primera parte de mi vida.-

A Vos: que me iluminaste para formar otra "Gran Familia" para el resto de mis días.-

A Vos: que "me permitiste" para poder cumplir con los dos "sueños" que tengo para mi vida....; y ahora con realidad: ser

Ejemplo 3

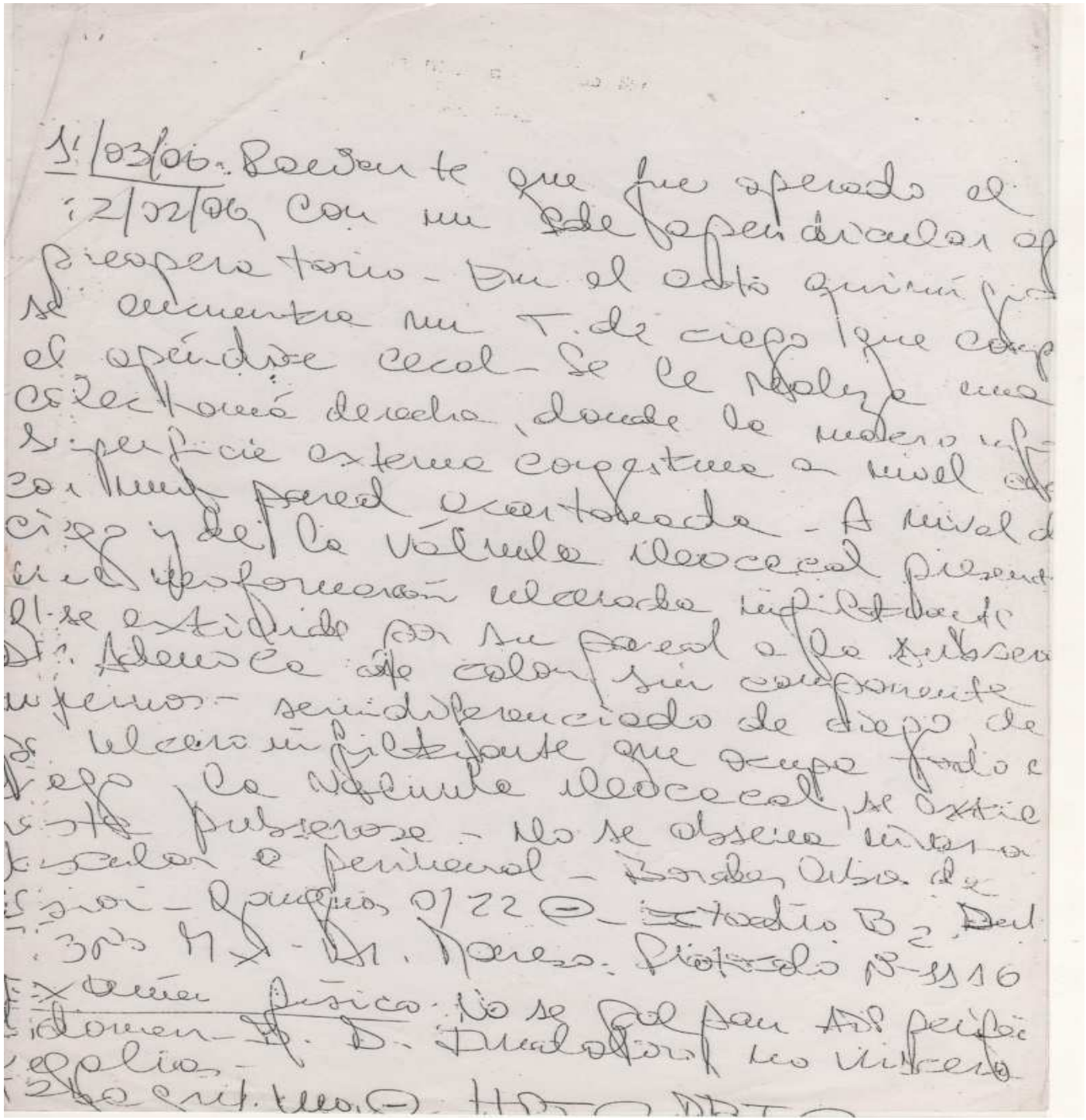

Ejemplo 4

Neurociencias

Neurociencias

“No hay conducta sin un cerebro que la sustente”. Es decir, trata de entender la conducta en relación al cerebro que le da forma.

Hoy no podemos desconocer la influencia de lo neurológico en la construcción de esa personalidad.

Se va a sumar a la crianza recibida por la familia, con la impronta dejada en el aparato psíquico, así, como también debemos tener en cuenta, la influencia del medio social en el que se nace y se forma.

Neurociencias

La neuropsicología estudia la relación existente entre las funciones cerebrales, la estructura psíquica y la conducta resultante en el medio social, en sus aspectos normales y patológicos, abarcando todo los períodos evolutivos.

Más allá de ser una ciencia que estudia las actividades mentales superiores, en sus relaciones con las estructuras cerebrales que las sustentan, nos hace pensar en el "siendo" humano afectado en su totalidad existenciaria.

El hombre es uno y su padecer puede expresarse tanto en lo neurobiótico, en lo psíquico espiritual, como en lo sociocognitivo.

Neurociencias

Toda conducta (ej. escribir), se organiza en procesos cognitivos y los mecanismos neuronales modifican y se modifican en relación con el medio.

Cuando estudiábamos la relación madre- hijo en la formación de la personalidad (complejo edipo, etc), veíamos lo que condicionaba esto la conducta posterior.

Neurociencias

Ahora, debemos ver que ese vínculo constituye una “relación afectiva” que se va construyendo y se va registrando en el sistema límbico (amigdala-hipocampo, etc) a lo largo de la vida.

También quedarán registradas las sucesivas integraciones emocionales en las que el sujeto participe (abuelos, amigos, etc.).

De allí que en función de lo aprendido y registrado por el cerebro, será la forma de relacionarse que tendrá el sujeto en futuras conductas, que tengan que ver con la manifestación de los afectos.

2+2
2+2

Neurociencias

Lo mismo puede entenderse con el desarrollo intelectual (inteligencia, memoria, atención, etc). Será grabada la información adquirida por el cerebro, de acuerdo a la estimulación recibida.

Esto posibilitara las mayores o menores conexiones sinápticas que realice ante los estímulos que debe resolver.

Sin el cerebro sería imposible la estructuración psíquica y su organización mental, pero sin la posibilidad de la estructura psíquica, el hombre no podría construirse.

Desde la profundidad de lo psíquico es que el hombre se va constituyendo como hombre. El cerebro sostiene como base neurofuncional esa construcción, y, ambos (cerebro y psique) posibilitan los procesos mentales.

Neurociencias

El ser humano desde que nace está en pleno proceso de autoeducación, siendo el cerebro el que permite y archiva el aprendizaje.

El SNC responde a la estimulación dada desde el mundo, permitiendo así un desarrollo progresivo. Este mayor desarrollo, permite a su vez una mayor ramificación dendrítica, que permitirá un mejor desarrollo del YO.

No podemos reducir el sentir y el pensar a meros procesos químicos, pero tampoco podemos sentir y pensar sin ellos. A modo de constante intercambio se modifican mutuamente.

Neurociencias

Los procesos mentales llamados superiores, son tales en tanto se reúnan cerebro y afecto. Por lo tanto, lo mental y lo afectivo encuentran en lo cerebral distintas estructuras y ellas se congregan para dar como resultado lo humano.

En la dinámica humana interjuegan cuerpo, psique y cognición: “la estructura psíquica da sentido a cada uno de los procesos perceptivos y la organización cognitiva sistematiza toda la información recibida de una manera personal, de acuerdo a las experiencias vividas y a las situaciones sociales en las que se desarrolla”.

Neurociencias

- El mismo objeto no será percibido de igual forma por distintas personas, ni nadie se percibirá a sí mismo de la misma manera en diferentes momentos vitales.

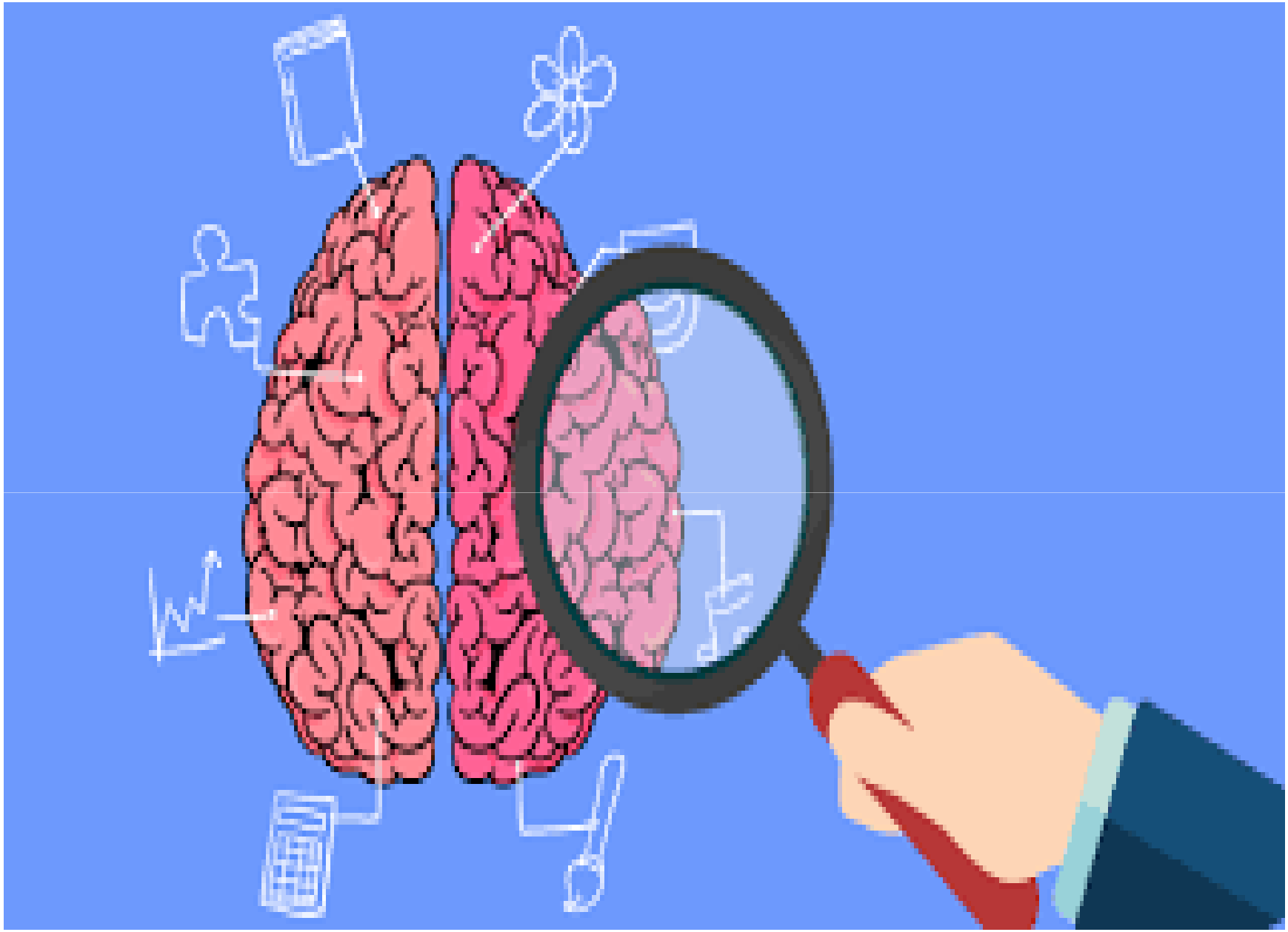

Neurociencias

El desarrollo del cerebro no es programático, ni desde lo genético. Es un fenómeno vivencial, y, lo histórico marca para cada hombre caminos diferentes que hacen que se responda de una manera singular.

Para poder describir, comprender y explicar lo humano debemos remitirnos en primera instancia a lo cerebral. Acciones, percepciones, motivaciones, sentimientos, pensamientos que caracterizan al ser humano, tienen su base en el SNC, y este, le permite relacionarse consigo mismo y con el mundo circundante.

Neurociencias

- No podríamos pensarnos sin un cerebro, como tampoco podríamos sentir, pensar o hacer sin él. Toda emoción y toda cognición, está relacionada con el desarrollo de SN, y este da cuenta de dicho desarrollo.

Neurociencias

En relación a la madurez – inmadurez descrita en el tema central de este trabajo, podemos decir que el vínculo madre – hijo, la resolución edípica, el afecto recibido, los límites impuestos, los permisos dados, las decisiones tomadas, el predominio del ello, yo o super yo, etc, quedan registradas a nivel cerebral como aprendizaje.

Luego, al tener que producir una conducta, el cerebro recurre al archivo de memoria registrado y reproduce lo aprendido, que es lo que está grabado, y, actúa de manera madura o inmadura según lo registrado y aprendido.

Neurociencias

Si queremos funcionar de otra manera, es importante poder incorporar en el cerebro nueva información (proceso terapéutico), donde se le muestre distintas formas de vinculación o de resolución de conflictos (asociación libre).

Esto hará que amplié la información adquirida y envíe, al momento de actuar, nueva información, porque pudo generar mayores conexiones sinápticas y así agrandó su horizonte.

Neurociencias

Si se repiten patrones de una conducta patológica, es porque no se incorporó nueva información y funciona con lo que conoce y tiene registrado.

Si se cambian los patrones de funcionamiento, es porque la nueva información se incorporó y se envío la misma través de las neuronas, modificando la información química que enviaron a través de los neurotransmisores.

Por ello, no podemos dejar de lado el desarrollo cerebral para poder entender la conducta y la personalidad como un todo integrado.

Trastornos psicopatológicos

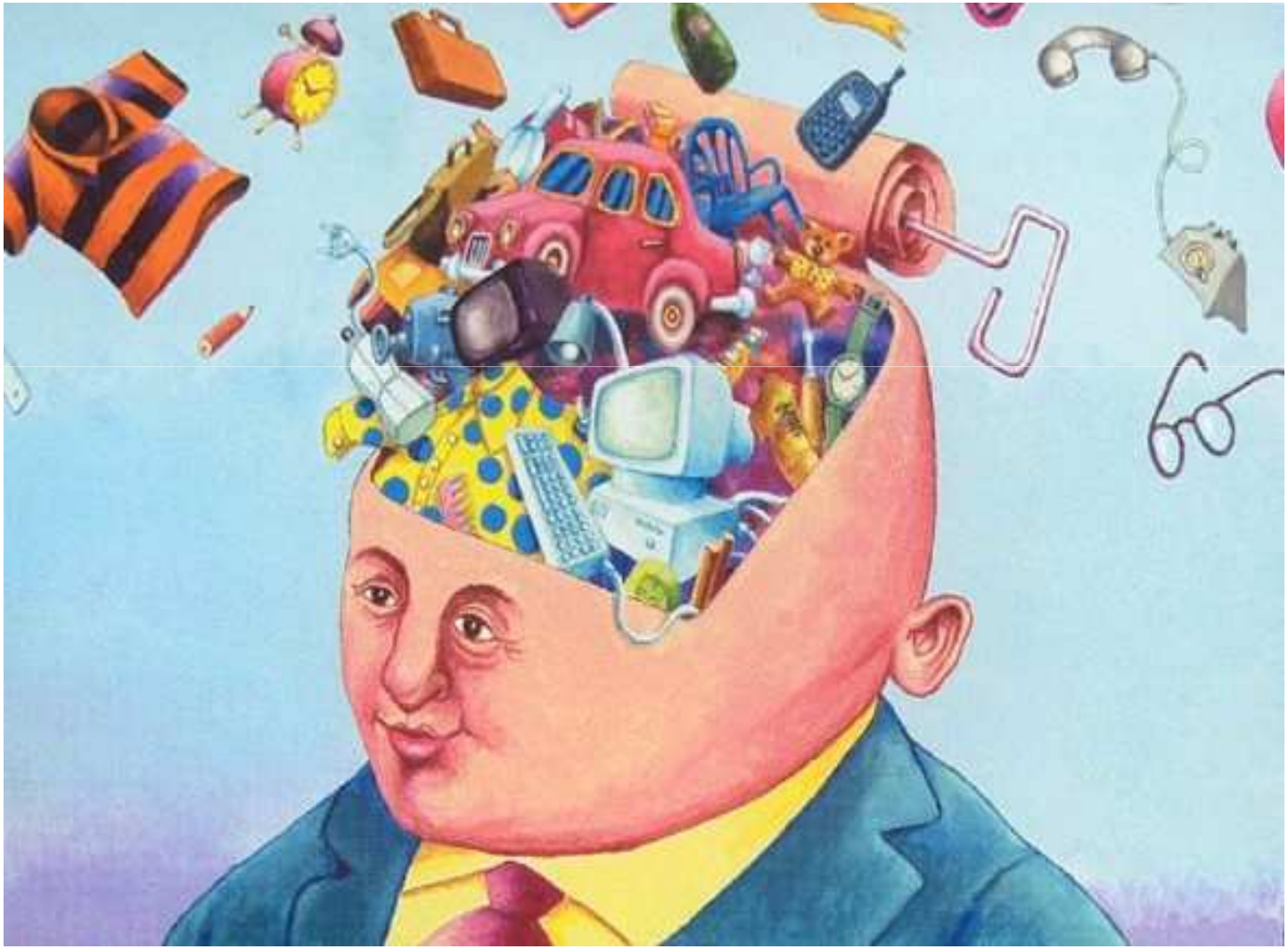

Trastornos NeuroPsicoPatológicos

- **NEUROSIS**

Histeria
Trastornos de ansiedad (TEP, TAG, Estrés, etc)
Fobia (ataques de pánico)
Obsesiva (TOC)

- **TRASTORNOS DEL NARCISISMO**

Personalidad Infantil
Psicopatías
Perversiones
Trastornos límite de personalidad (Borders)
Hipocondrías
Adicciones (droga – alcohol, etc.)
Enfermedad Psicosomática
Trastornos de alimentación (Bulimia- Anorexia)

Trastornos NeuroPsicoPatológicos

- **<u>PSICOSIS</u>**

Esquizofrenias: - *Simple*, *Hebefrénica*, *Catatónica*, *Paranoide*

Paranoia

Delirantes

- *Buffet Delirante*
- Parafrenia
- *Alucinatoria*
- *Delirante Sistematizada*

- **<u>TRASTORNOS DEL ESTADO DE ÁNIMO</u>**

Depresión

Manía

Bipolares

- **<u>TRASTORNOS NEUROLÓGICOS</u>**

Parkinson

Epilepsia

Demencias (Alzheimer, etc.)

Neurosis

Neurosis

Afección psicológica cuyos síntomas son la expresión simbólica de un conflicto psíquico que tiene sus raíces en la historia infantil del sujeto, y su manifestación es producto de una lucha entablada en el sujeto, entre el deseo (ello) y la defensa (yo).

SÍNTOMAS:

trastornos del dormir, trastornos sexuales , agresividad, culpa, ansiedad, angustia, manifestaciones psíquicas de inquietuid, incertidumbre , desamparo, manifestaciones físicas, aceleración del ritmo cardíaco- respiratorio , sudoración mareos

Padecen de neurosis las personas normales que tienen una problemática de tipo psicológica, que no tiene causa

orgánica. El origen de esta problemática reside en la infancia del sujeto, en la época del Complejo de Edipo y la dificultad de solución del mismo.

Neurosis

El complejo, se manifiesta entre los 3 y 5 años, donde Hijo-Hija como tercero excluido, intenta penetrar en el vínculo de los padres, conquistar al padre del sexo opuesto y eso genera rivalidad y conflicto con el padre del mismo sexo.

La salida positiva de lo Edípico es a través de la separación del padre deseado y de las identificación prioritaria con el padre del mismo sexo.

Neurosis

La no resolución del mismo, genera que uno quede fijado a una etapa del desarrollo y no pueda avanzar hacía la maduración, ya que constantemente genera en su conducta regresiones a la etapa del desarrollo no resuelta.

Histeria: necesita llamar la atención y ser centro. El cuerpo habla y somatiza los conflictos.

Obsesivos (TOC): padecen de *obsesiones* (ideas recurrentes que no pude sacar de su cabeza); y, *compulsiones* (cuando esas obsesiones pasan al campo de los actos)

Fobias: temores de origen injustificado que limita la vida del sujeto.

Trastornos Narcisistas

Trastornos del Narcisismo

Se trata de una persona que vive centrada en sí misma, sin poder ver más allá de su propio ser, de sus deseos y necesidades. Sólo pretende su propio provecho y beneficio.

Sólo reconoce como real lo que acontece en su interior, mientras que lo que sucede en el exterior, carece de importancia.

Trastornos del Narcisismo

Se defiende a través de mostrarse autoimportante, pretencioso, orgulloso, arrogante, con dificultad de tener un registro empático de los otros.

Desde el nacimiento se establecen relaciones únicamente con la madre (relación simbiótica).

La madre provee, nutre, alimenta. El padre todavía no entra en ese juego, como persona de corte de esa relación (pre edipico).

Trastornos del Narcisismo

Si alguien se queda fijado esa relación simbiótica la patología va a ser más grave que una neurosis.

El niño/a Completa a la madre, y, la madre completa al niño/a con su presencia. Se prescinde del padre como figura de corte y ley.

No hay incorporación de un tercero. Se da un vínculo con una madre que no deja crecer, no pone límites precisos, no deja definir una identidad clara en el hijo.

Trastornos del Narcisismo

Producto de esta falta de diferenciación con la madre, ha generado un tipo de persona que no ha logrado diferenciarse e independizarse.

Son patologías donde el sujeto no pierde el sentido de realidad, pero no toma conciencia de su propia identidad, no sabe bien quién es y esto lo hace sentir muy inseguro.

Trastornos del Narcisismo

Dentro de los narcisistas se encuentran las:

P<u>ersonalidades infantiles</u>: son personas adultas que funcionan como si fueran chicos, no pueden asumir roles adultos. Centrados en sí, tratan de conseguir todos sus objetivos de una manera caprichosa e infantil.Tr

Trastornos del Narcisismo

Trastorno límite: límite entre la sicosis y la neurosis. Son personas que tienen un nivel de desintegración de personalidad bastante importante.

Tienen característica esquizoide, pero no llegan a hacer ni brotes ni delirios, ni pierden el control de la realidad.

Es como que están siempre en el limite de caer en un cuadro delirante, pero no llegan nunca a dar ese paso. producen descargas muy impulsivas, muy agresivas, cuando las cosas no son como él pretende.

Trastornos del Narcisismo

- Falso Self (falsa identidad) : una persona que muestra ante los demás una cierta seriedad y personalidad fuerte, que en realidad en el fondo no la siente.
- Muestra una identidad que en realidad no es la de él.

Trastornos del Narcisismo

Psicopatía: la persona no siente angustia, no tiene límites, no siente culpa por las conductas que genera

Perversiones: alteraciones de la sexualidad “normal”.

Hipocondríacos: personas que constantemente padecen enfermedades que sufren los demás.

El sujeto tiene una crisis de identidad, es influenciable.

Cuando se entera que alguien tiene una enfermedad, se mimetiza con los síntomas de los demás y los hace propios. La enfermedad es mental no real, aunque comience a sentir los síntomas.

Trastornos del Narcisismo

Psicosomáticas: producto de una dependencia patológica con la madre, encuentra en el síntoma la manera de canalizar la atención sobre sí mismo.

La alteración orgánica (úlcera, soriasis, etc.) es real. El órgano está afectado.

Psicosis

Psicosis

Hay factores cerebrales que influyen en el cuadro

Alteración de las relaciones entre el Yo y el mundo externo, donde no sólo se modifica la realidad, sino que se la sustituye por una nueva realidad alucinada y fantaseada.

El sujeto tiene la certeza de que la misma es de esa manera, aunque los demás no la perciban así.

Psicosis

La sicosis también es una estructura narcisista; pero el punto de fijación es todavía más primitivo que el de la patología narcisista.

El tipo de familia es desestructurante y conflictiva con dobles vínculos y dobles mensajes constantes, que hacen que el sujeto tenga que defenderse armando su propia realidad.

Se debe sumar a la familia, los factores cerebrales que están alterados y que generan el cuadro.

Psicosis

El narcisismo sería una regresión a lo oral secundario. La sicosis sería una regresión a lo oral primario, más primitivo todavía, más conflictivo.

Algunos de los *síntomas* son: despersonalización, Alucinaciones, delirios, autismo, encierro, disociación afectiva, alteraciones de la afectividad, alteraciones sensoperceptivas, alteraciones del lenguaje, etc.

Psicosis

Esquizofrenia: es una personalidad disociada. Doble personalidad. Que se puede manifestar con diferentes formas de presentación de acuerdo al tipo de lesión cerebral y al punto de fijación (catatonica, hebefrénica, paranoide, simple, etc).

Paranoia: persona que padece de sentirse perseguida, observada y atacada en forma permanente. Puede darse sola o acompañada de sintomatología esquizofrénica.

Trastornos del Estado de Ánimo

Trastornos del estado de ánimo

Son estados emocionales sostenidos. Se dan una serie de síntomas que se presentan durante semanas o meses. Son más intensos y más difíciles de controlar que los estados de tristeza/ excitación normales.

Son producto de una personalidad que no se ha desarrollado adecuadamente, sumado a una disfunción en el funcionamiento cerebral, donde se altera el nivel de endorfinas, fundamentalmente de la serotonina.

Trastornos del estado de ánimo

Pueden presentarse puros o acompañando alguno de los cuadros antes mencionados (neurosis, narcisismo, psicosis).

Depresión: se pierde el interés por cuestiones que antes lo suscitaban, se percibe el futuro como una montaña de problemas insolubles, acompañada de una perdida en la vitalidad.

Manía: estado de ánimo anormal y persistentemente elevado, expansivo e irritable, con un aumento exagerado de la actividad

Bipolares: Se produce una alternancia de estados depresivos o melancólicos con estados maníacos.

Trastornos Neurológicos

Trastornos Neurológicos

Son trastornos en los que una problemática cerebral interfiere en el funcionamiento de la mente.

Las problemáticas varían de acuerdo a la zona del cerebro alterada. Eso produce los diferentes cuadros y los diferentes síntomas.

Parkinson: enfermedad que afecta las zonas del cerebro encargadas del control y coordinación del movimiento. Se caracteriza por rigidez muscular y temblores.

Trastornos Neurológicos

Epilepsia: hay alteración en la actividad eléctrica del cerebro. Hay dos grupos fundamentales: Gran mal (convulsiones), Pequeño mal (ausencias)

Demencias: afección cerebral que altera las funciones intelectuales y conductuales del sujeto. Deteriora la memoria, el lenguaje, las capacidades cognitivas, la afectividad

Trastornos Orgánicos

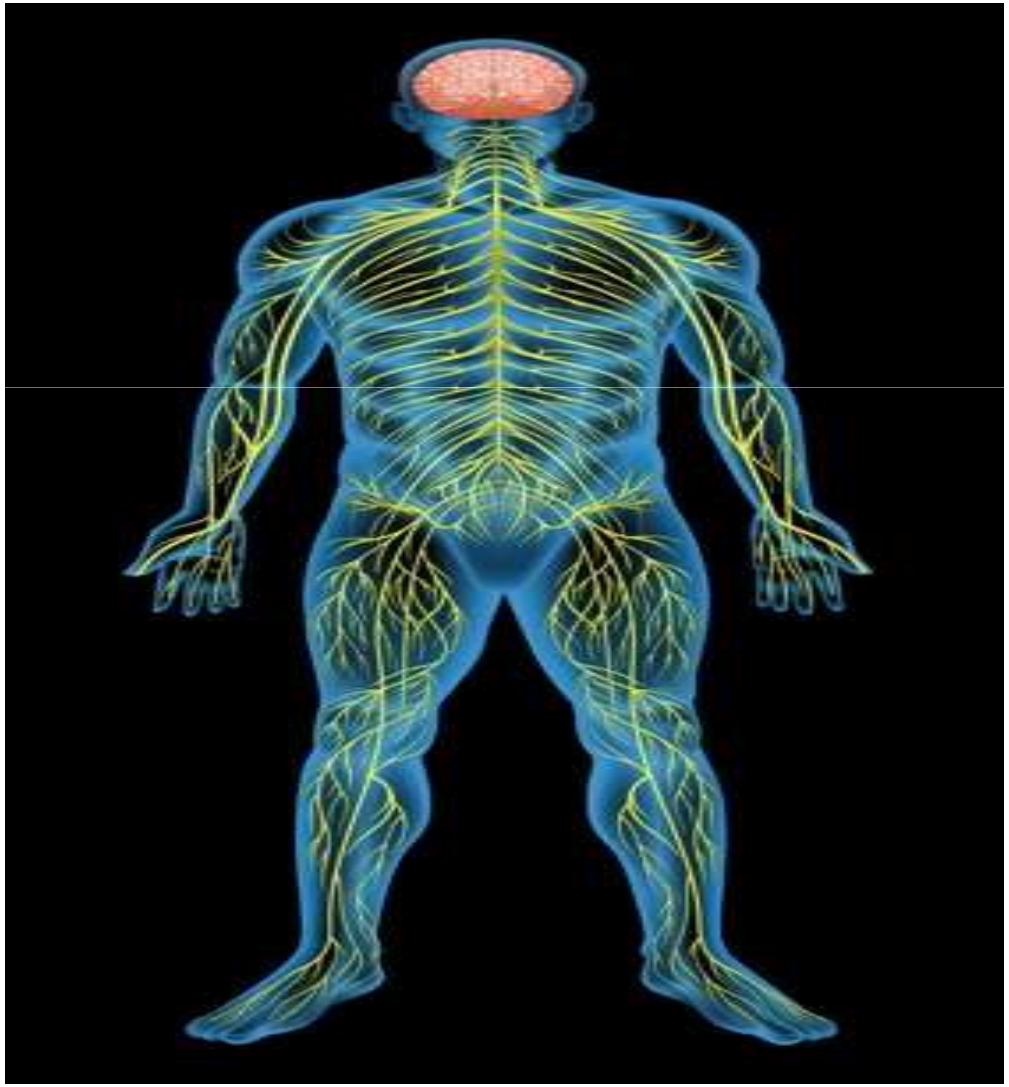

Trastornos orgánicos

- Son diferentes síntomas físicos, que indican que se ha perdido la armonía en el funcionamiento corporal, y, que a su vez, tiene repercusión en el psiquismo.
- Cáncer, Respiratorios, Circulatorios, Cardíacos, Estomacales, Intestinos, etc.